江聲報

孫文

本報遵于廿一年九月卅日呈請登記
民國廿三年八月十日（星期五）
第四千六百二十號

電話：營業部二八六　編輯部二〇八六　有線無線電掛號均五一一六
社址：廈門思明南路四三六號　編輯部：思明東路藝華印刷公司三樓

本報價目：本外埠　今日二大張　零售每份洋五分　一月大洋一元　半年五元六角　全年十一元
郵費：國內及日本　一月二角　半年一元二角　全年二元四角　國外及南洋　一月一元　半年九元　全年十八元
中華郵政特准掛號立案認為新聞紙類　優待寄遞之報紙
報資先惠若以郵票代洋以九五折計算
星期日不休刊　藝華印刷公司承印

汪院長抵廬山
黃郛殷同昨乘艦赴潯
孔祥熙夫婦今晨亦將飛贛

▲南京九日中央社電、黃郛九日晨六時半偕隨員王大綱暨侍從等、乘汽車一輛離莫干山、七時啟程、沿途未就擱、下午一時十分抵湯山、殷同、唐有壬、許靜芝等、先後至湯山迎候、唐等午在陶廬設宴、為黃洗塵、宴後、黃、唐、殷談一小時、三時仍乘原車離山、四時達下關海軍碼頭、登中山艦、于四時零五分啟碇西上、殷同偕行、十日下午四時可抵潯、即轉牯嶺、謁林、蔣、汪、

▲南京九日中央社電、黃郛九日向中央社記者發表書面談話、原文云、余自四月間南來述職、迄今忽忽已逾三月、回想一年以來、會同何部長應欽及各省市當局、支持北方危局、實覺不易、幸在事同志咸能了解國家之立場及認識地方之環境、故遇事極為融洽與團結、俾余得將去年下山時之初步使命、總算勉強告一段落、蓋在此種局勢之下、對外未得最大效果、原亦不過爾爾、不特萬不足以饜全國人民之望、即余與諸同僚、亦深覺赧然、慚悚、然悲痛、惕然危懼者也、不過國家環境如此、在余實已智盡能竭、心力交瘁、故深願及時息肩、以免個人負疚獨善、乃政府當局、以及朝野朋好、仍未肯見諒、輒以大義相責、追不獲已、應約赴牯、為再度之商榷、擬仍將本人處境困難情形、詳為陳說、以求諒解、現在對外問題、可說已偏重于戰區之整理、苟能將戰區內種種糾紛逐項掃除、亦屬行遠自邇、登高自卑必經之階段、此事日前曾囑殷局長赴大連、約集關東軍幹部及駐平柴山武官、為澈底之商談、殷君由大連歸來時、曾有較詳細之談話發表、目下擬就此各項、督同地方當局、逐次實施、殷局長自大連歸後、赴潯避暑、因身體稍感不適、故在山小事休息、并未繼續作第二步交涉、故日下并無其他新消息可供參攷、要之北方今後之情勢、固非片言所能盡罄、預料內外如無特殊事故發生、必可日臻穩定、惟邇來默察全國人士、對于北方輒不免懷抱有一種悲觀的想像、致形成心理的放棄、此實為絕大錯誤、影響于整個民族意識至重且大、深望新聞界諸先生、大聲疾呼、喚起輿論以糾正之、

▲杭州九日中央社電、黃郛已于今晨離山、由京杭國道赴京轉贛、黃乘汽車、係昨晚囑由葛敬恩宅向大亞代雇云、

孔祥熙今日赴贛

▲上海九日中央社電、孔祥熙定十日晨偕夫人宋靄齡女士其子令儀、乘福特機飛贛、過京或稍留、

▲牯嶺九日中央社電、汪院長、陳紹寬、曾仲鳴等一行九日下午三時乘艦抵潯、即登岸乘汽車至蓮花洞、換車登山、于五時許到達、當晚晤蔣、有所商談、汪定十日或十一日同赴海會寺、向軍官團訓話、汪此來係應蔣邀、向軍官團作特約訓話外、傳廬山將舉行會議說、絕對不確、汪在牯勾留二三日即返京、

殷汝耕今日赴津
將偕柴山赴馬蘭谷

▲北平九日中央社電、殷汝耕原定九日乘汽車赴通縣、轉津謁于學忠、請示接收東陵事宜、刻因雨改十日啟程、在津約留二三日即返平、偕柴山同赴馬蘭谷、聞接收東陵代表、我方為殷汝耕、日方派閣宮聯隊長負責交代、

追曹家路村民納糧
興隆偽縣長

▲天津八日電、曹家路偽警撤後、經我方接收、近興隆偽縣長、在曹家路以南下灣子大角谷諸村、催納糧稅、居民無所適從、密雲縣呈請交涉、

王正廷偕顏惠慶由青返滬
因風浪輪昨未出口

▲青島九日中央社電、王正廷、顏惠慶、今午九時乘普安輪返滬、因風浪過大、行輪改泊後海、暫避風浪、至發電時尚未出口、

王克敏赴青謁宋
宋將與韓復榘赴濟

▲上海九日中央社電、王克敏九日晨九時、乘奉天丸赴青謁宋子文、預定留一日即北返、

▲青島九日電、魯大礦業公司、九日午在東海飯店宴韓、并請沈鴻烈、葛光庭作陪、韓定十二日晚偕宋子文返濟、特電令省府派鋼甲車來迎、并通知省垣各界籌備歡迎、

華北游泳賽
明日在平舉行

▲天津九日中央社電、華北游泳賽、定十一日在平中南海游泳池舉行、參加者六省三市、共選手十七人、九日由趙亞夫率領赴平、

羅斯福明令
收買白銀為國有
紐約銀市停止交易

▲紐約九日路透電、羅斯福明令依照一九三四年購銀案條例、以每盎司五角零零一之價格、收買白銀為國有、銀市期貨買賣、因此命令、即停交易、

美贊同國聯
禁運軍火赴玻巴
智利準備召回駐巴公使

▲華盛頓八日電、國聯對於南美玻利維亞、巴拉圭兩國、禁運軍火案、自始至終、努力不怠、此間國務院、深表嘉許、近玻利維亞對國聯提出抗議之、美國國務院宣言、美國對提出國聯任何性質之糾紛、故不能參預干涉、但對禁運軍火之舉、則不得不表示絕對贊同云云、

▲智利京城八日電、智利政府、因巴拉圭報紙稱其對於大廈谷戰事、未能遵守中立、要求巴拉圭外部解釋、未得滿意答復、準備召回駐巴公使、南美風雲頓呈緊張、聞智利是後對於大廈谷回復和平努力、亦不再發與調解云、

榆關英日事件未解決
英美軍復將在關外演習
日果欲敵對英法美俄耶？

▲北平九日電、日準備應付第二次世界大戰計劃、分對俄則奪外蒙庫倫、攻滿洲里、伊爾庫、次切斷西伯利亞鐵路、對英美採先發制人手段、開戰時先佔星加坡、菲律濱、防禦線擴至馬萊島西、對法設法威脅安南、

▲天津九日中央社電、駐津美兵二百二十名、武官二十餘人、九日晨八時、由津乘北寧車、開赴秦皇島演習野戰、

▲天津九日電、英潛艇四艘、魚雷艇一艘、六日晨由威海衛開秦皇島、魚雷艇午後開北戴河、水兵登陸遊行市街示威、一小時方回艇、日法巡艦一艘、由滬開秦皇島、

▲天津九日中央社電、駐榆英日兩軍、前日演習之交涉、尚未解決、英軍復定自十日至十五日、根據辛丑條約、仍在關外演習、五日日軍以制止無效、亦定是日起在榆關演習、

▲威海衛九日路透電、駐華英海軍總司令特萊耶爵士、昨夜乘巡洋艦蘇福克號返此、

▲威海衛九日中央社電、英海軍在華司令特萊雅、八日夜返威、通知管理專員徐東藩、第三艦隊司令謝剛哲、謂因颶風將過威海、預定十日參觀海軍大演習、當予延期、

榆關外股匪西進
距榆關外僅十餘里

▲天津九日中央社電、關外股匪三百餘名、突向西進、刻僅距關外十餘里、槍枝齊整、臨榆公安局長蘇玉璞、已調警防範、并於各通衢要隘、安置電網及防禦等工作、

土肥原飛返瀋陽
前日由承德到多倫

▲張家口九日中央社電、瀋陽日特務機關長土肥原、七日由承德搭飛機抵多倫、指示日特務機關工作步驟、八日飛返瀋陽、

美麥萬噸將到滬
全部十月中可到齊
經委會將撥麵粉
一部運西北充賑

▲上海九日電、美麥首批萬噸準十二日到滬、第二、第三、第四批二萬餘噸、二十日後可到、全部十月中可到齊、又麵粉二十餘萬噸、下月十五日可到、將由經委會撥麵粉一部份運西北充賑、

▲天津八日電、榆匪仍橫行、行旅鄉民單身無不遭劫、必結伴始敢行、

楊德昭昨赴滬

▲香港九日電、楊德昭今日乘亞洲皇后輪赴滬、

于右任
日內赴陝

▲南京九日中央社電、王陸一九日語中央社記者、于右任在京稍留、日內赴陝、因武功西北農林專校行將開學、上月得該校長兩電催請速往主持校務、于右任九日晨七時由滬乘車返京、上午赴監院辦公、院息、下午赴湯山沐浴、于疾已痊、赴陝否未定、

毛邦初到意
墨索里尼致詞歡迎

▲羅馬八日路透電、毛邦初一行廿人、今日抵此考察、晚間由墨索里尼延見、墨氏致詞歡迎、謂將與諸人把晤、無任歡悅、渠望諸人蒞意、有所裨益云、

徐培根
免空軍處長兼職

▲南京九日中央社電、國府九日令、兼軍事委員會第二廳空軍處長徐培根、着免兼職、此令、

颶風趨遼東
風力有九個

▲上海九日中央社電、九日晨天文台報告、八日晚六時颶風、在東經一百二十四度、北緯三十度間、又由北北東向、轉為正北向、九日晨六時、推至東經一百二十四度、北緯三十四度間、位置在江蘇東海縣東四百公里之海面、正向遼東半島之大東溝灣前進、風力計有九個、

蘇俄擬具防止辦法
日偽機越境偵察
由駐外大使告各國備案

▲南京九日電、蘇聯政府、近以東三省之日偽飛機、常有越境偵察情事、甚至發生誤會、引起衝突、特擬具防止辦法、由該國駐外大使館、分送各國備案、

▲莫斯科九日路透電、蘇俄官場、今日切實否認滿洲國報紙所稱西伯利亞、俄當局之種種不友誼的行動、如軍隊及飛機之侵略滿洲邊境、又稱滿洲國及日本報紙、現正從事反俄運動、希圖藉此壓迫蘇俄接受以低價值售中東路云、

林直勉昨日逝世

▲香港九日電、林直勉今晨逝世、壽四十六、定十日入殮、火葬、遺囑西南政務會及省黨部合組治喪處、政務會明令褒撫千元、派劉紀文治喪、

▲廣州九日電、中委、粵省黨委、兼西南政委及治河委員林直勉、為國黨中極奮鬥者、二十餘年來、因奔走革命、致勞瘵、然仍為黨國工作如故、最近因國事內憂外患日迫、病益加劇、醫藥無效、竟于九日七時逝世、聞者痛惜、西南執行部及政務會、均將明令表揚、并給予治喪費云、

敬啟者李君鴻 翬 翔 翊（世雄） 謝 翁

尊翁瑤林先生靈櫬擇於國曆八月十二日午後二時出殯暫厝醉仙巖花園凡與李府有友誼者屆期務請駕臨李宅共伸執紼此啟

李宅招待所公園南門教育局後面

雜貨業同業公會
綢布業同業公會
廈門 隴西李氏家族自治會
湖南旅廈同鄉會
仝啟

置業聲明

茲憑中介紹買過黃怡經厝地一所址在石門新區編列卅八冊一冊二號門牌地段共二十一丈餘經已選定不日行契過銀倘有與該擴地糾葛者限於一星期內請到橫竹路益豐合記洋行內理會過期認為手續完全清楚以後發生枝節概作無效特此聲明

益豐洋行內啟 八月五日

新華信託儲蓄銀行

廈門分行開幕通告

茲定於國曆八月十五日為敝行開幕之期恭候各界光臨指教開幕期間存款優給利息並備精美贈品以酬存戶惠顧之盛意聊表敝行優待之微忱敬此通告

總行 上海江西路

廈門分行 廈門昇平路（電話五八八）

廈門中國實業銀行 儲蓄部

可得洋壹萬圓

另備詳章 函索即寄

一次存入洋貳千另另陸元肆角肆分 十五年期滿

每月存洋三十一元七角 十二年期滿

行址中山路 電話 經理室六六五 營業室六六六

營業時間 上午九時起 下午四時止

廈門商業銀行廣告

（一）本銀行為鼓勵儉德便利貯積起見特設全部辦理活期零星存款手續簡單存支敏捷五元以上即可開賬一元以上就可進出訂定優厚利率以副顧客美意由本年國曆六月廿日起利息每千元每日一角四分（即月息四厘二毫週息五釐一毫一）無論新舊存戶一律辦理

（二）本銀行定期存款利息亦極優厚五十元以上即可存入自即日起來行存款者得享受下列利率

半年期 週息六厘　一年期 周息七厘　二年期 周息八釐

三年期 周息九厘　四年期 周息九釐半　五年期 周息一分

（三）匯兌匯水格外克己代客買賣有價證券收管產業辦理亦極迅速便利

如蒙賜顧無任歡迎印有存款章程備索

電話 經理室三三〇號 辦公室三〇二號　電報掛號 中文〇九六一 英文AMOBANCO

總行行址廈門海後路五一一號

中國通商銀行廈門分行廣告

本行創設迄今業已三十八年為我國之有銀行者實以本行為嚆矢迭經政府特許發行兌換券廈門分設以來在廈發出之券均印有廈門地名故所有準備金十足存儲廈門以利兌現茲將經營業務開列于後

商業部　各種存款　各種放款　各種匯款

儲蓄部　整存整付　半年六厘　一年七厘　二年八厘　三年八厘　四年九厘　五年面議
整存零付
零存整付
特種整存零付
特種零存整付 自六厘至一分
甲種活期 用存摺 息五厘
乙種活期 用支票 息四厘
詳章函索即寄

兌換處　本埠　鼎昌銀莊　中孚銀莊

代兌處　外埠　泉州鼎昌銀莊　漳州宏濟銀號　石碼義美米郊

行址　昇平路海後路口　電話 經理室四五號 營業室七五號

廈門朝記銀莊債權團再召集債權大會啟事

啟者本團前承大會決議交涉追償朝記抗欠尾期折款六點屢經督促及往返請由商會轉令履約詎朝記莊書爾事初則飾詞挨延猶以長期展限似此目背誠意顯有賴債居心本團根據大會議案不但不能接受且有未便擅專茲特訂本月十二日（星期日）下午三時假大同路瑞芳參行四樓開債權大會報告交涉經過討論今後究追辦法望各債權者請于是日準時出席共襄一切事關債權毋延自誤切切此啟 八、十、

道歉啟事

敬啟者查日前敝號汽車公司發生糾紛一案事前因敝夥欠慎未經知會慶華棧及萬聲號就將該公司職員指擊帶局自覺遺憾除向各號當事人解釋誤會外合再登報道歉此佈

民國二十三年八月八日 勝豐行啟

林青松對周玉山緊要啟事

逕啟者閱全閩日報載周玉山啟事一則略稱東門城邊門牌十三號後門門牌十四號「即中府衙口街」係伊永租云云不勝駭異查上居屋係林灶向松胎押林灶抗欠利息經松于民國十八年九月間向思明地方法院起訴涉訟數年已由最高法院判決勝訴確實執行在案周玉山君與林灶親戚關係于確實判決移付執行標封拍賣時始出頭主張伊對該屋有永租權向法院提起執行異議之訴復經法院三審判決確定駁回周玉山之請求又在案是玉山君對該屋已屬無權爭執茲乘法院拍賣之際仍照提起異議前之主張登報妨害殊有未合松與林灶設定該屋抵押權手續清楚絕對有效請各界有意投標者勿生遲疑為要

民國廿三年八月二日

多、不能盡錄、零沽批發、價極相宜、歡迎光顧、

張羣昨亦赴廬
鄂省府九月一日合署辦公

▲漢口九日中央社電、張羣應蔣召、九日晚乘機赴廬、陳誠、王纘緒等同行、張語記者、鄂還賑款、已有六萬、仍盼中央次第撥發、省府九月一日實行合署辦公、以政府信譽為原則、地方公署設正副處長一人、暫從緩議、裁員更籌、保安、米糧不足、已成問題、已從鄂東鄂南、源源而來、在廬約十日勾留、即返省、至九時東行、

滬銀界請修改儲蓄銀行法
昨連署呈立法院

▲上海九日電、銀行公會九日晚通告非常員銀行、連署呈立法院、請刪改修改儲蓄銀行法、呈文內容等三點、一、活期存款制限、二、修正農村放款成數、及責任、三、又外商銀行能否遵照、及尤應連帶負責、于施行條例中、補救、否則對國民經濟、非徒無益、而反受害、

交部令航合設計會
迅完成具體計劃
以便實施

▲南京九日電、交部前爲謀國內航業合作起見、於本年三月間、會同滬航政局、在滬組織中國航業合作設計委員會、將各航業公司派員參加、並限期六個月、完成計劃、現已各航業完成、特令該會、以迅速完成具體計劃、以便實施云、

九月十日開幕之
國聯第十五屆大會
我提案現不便發表

▲南京九日電、外交界息、國聯第十五屆大會、九月十日開幕、我國非常任理事、期滿改選、我國代表、已到日內瓦、本屆我國提案、現不便發表、但常任理事、於理事會、期滿後、一切事項、須候理事會理明年之預備、

日對海軍會議主張
英認爲前後矛盾
極欲一聞廣田之談話

▲倫敦八日哈瓦斯電、日本海軍專家之數月前之談話、最近日本政府在海軍方面之態度、與日本海軍專家所言者、前後矛盾、英國政府對於此點、極欲一聞廣田外相之談話、以便明瞭日本之真意所在、

駐哈俄員大更動

▲天津九日中央社電、哈埠訊、駐哈俄員之更動、不僅新任總領事、而已、其他人員、亦多更動、傳中東路副理事長、亦調回莫斯科、新任者由莫斯科派來、

班禪定明日赴綏
安欽等均隨往

▲北平九日中央社電、班禪九日分向各方辭行、十一日晨赴綏、班禪行轅已通知各機關、團體、屆時赴站歡送、保護、安欽等均隨往、

新嘉坡
前日發生大火災
焚屋數百間延燒一二英里

▲新加坡八日電、本埠華人所集之地、八日發生火災、焚屋數百間、延燒一二英里、

巴本說明赴奧使命
謀恢復奧德友好關係

▲柏林八日路透電、駐奧德使巴本、今日發表談話、其使命在恢復奧德兩國友好關係、巴本謂、此次奉命赴奧、係為兩國之友好、吾人必須恢復德奧之友誼、希特勒總理所言、吾人願與奧國和平共處、本人願為此而努力、

「北滿」水災慘重
人民損失十五年難復元
日偽漠視救濟且禁求賑

▲北平九日電、瀋陽來人談、北滿今年水災、可謂空前未有、松花江兩岸、嫩江流域、被淹者三百餘村、現尚未修復、日偽漠視救濟、且禁同胞向關內求賑募捐、人民損失、十五年難復元、

德國天主教穆勒召集
耶穌教全國會議
將爲教會之狄克推多

▲柏林八日路透電、德國天主教穆勒召集耶穌教全國會議、將於明日午後開會、穆勒就職以來、撤銷牧師職務之議案、提請通過、會議之主席、將為穆勒、一般推測、穆勒將為教會之狄克推多、

史泰漢堡
申述政府政策

▲維也納八日路透電、史泰漢堡今日向國會、演說政府之政策、謂奧國必須獨立、吾人當忍耐、以追悼陶爾斐斯總理、

沃都大公
尚未離比國

▲巴黎八日路透電、今日此間傳沃都大公已離比國、赴奧京、據比國方面消息、沃都大公仍在比國、

攷選委會
昨日開會

▲南京九日電、考選委員會、今晨開會、決議、一、全國大學專科畢業生、就職、登記辦法、二、統計各學校畢業生姓名人數、

滬人力車夫
包圍工部局
因更新章事 經解釋始散

▲上海九日中央社電、公共租界人力車商、爲工部局

網球之戰
南京

▲南京九日中央社電、單打林寶華勝林郎、邱飛海對鄭兆佳、林寶華勝鄭兆佳、二勝一、

美國再遭熱浪侵襲
糧價陡漲造成新紀錄

▲紐約八日路透電、美國自被熱浪侵襲以來、死亡已達一千五百人、現又有新熱浪侵襲、農作物損失極重、糧價陡漲、造成新紀錄、

時人行蹤

馬鴻逵 ▲蘭州九日電、馬鴻逵飛寧、
劉峙張鈁 ▲牯嶺九日電、劉峙張鈁抵潯、
徐永昌 ▲北平九日中央社電、徐永昌九日晨由京抵平、
劉建緒 ▲長沙九日電、劉建緒昨就職、
劉文島 ▲羅馬八日路透電、駐意大使劉文島、返國、
王靖國 ▲歸化九日電、王靖國赴綏、

禁用銅元
平津價格慘跌

▲天津九日中央社電、平津銅元價格慘跌、日方禁用、

上游急漲
黃河
冀魯豫三省嚴防

▲開封九日中央社電、黃河水利委員會接上游急電、陝縣水位已漲、

故宮古物
九月間點交 監院派員監視

▲上海九日電、故宮古物、九月間點交、監院派員監視、

棉業改進
棉業統委會對 已決定二辦法

▲南京九日電、棉業統制委員會、對改良棉產、改進棉花品質、已決定二辦法、

設染色工廠
集資五十萬元

▲瀋陽九日電、日本紡織業者、集資五十萬元、設立染色工廠、

今日日蝕
我國不能見

▲南京九日電、據中央研究院天文研究所消息、明日日蝕、我國不能見、

平市籌設戒毒所
凡吸白面者 強迫入所戒除

▲北平九日電、平市當局籌設戒毒所、凡吸白面者、強迫入所戒除、

粵參議會
決十五日成立

▲香港九日中央社電、粵參議會、決十五日成立、

駐京日副領到京
昨拜謁我當局

▲南京九日中央社電、日本駐京副領事、昨日到京、拜謁我當局、

考銓有展原因

▲南京九日電、考試院考銓會議、原定本月舉行、因天氣炎熱、延期舉行、

胡世澤放洋

▲上海九日中央社電、我國出席國際會議代表胡世澤、九日晨乘輪放洋、

廣瓊南航綫
明日試飛

▲香港九日中央社電、廣瓊南航綫定十一日試飛、

漁業稅未准
華僑請減征
凡外洋輸入者 不問國籍

▲南京九日中央社電、財部對華僑請減征漁業稅、未准、凡外洋輸入者、不問國籍、一律按稅則納稅、

添招學員廣告
忠明國醫研究所

本所創辦業已成立、茲再添招學員二十名、凡有志者、請到廈門思明國醫研究所報名、

第一區郭坑扶搖南陽三鄉 鄉長爲陳耀南（原名打鐵） 鄭重啓事

安裕莊債權團緊要啓事

石碼林添麟（聲明）緊要啓事

廈門漳嵩汽車路股份有限公司董事會公告

邀請胡天一先生醫病啓事

金吊桶談相 洩盡天機 鐵板數批命

東亞三樓天台特號房

公務員應未雨綢繆

公務員無論晴天雨天、都要出門辦公、所以在這夏雨時來、風雲無定的當兒、要出外辦公的人、應當未雨綢繆、免得誤公害私、本商場經售各種中外雨衣、式樣合時、取價低廉、歡迎選購、

永康成百貨商場 總行大同路 支店中山路

果眞和尙
演講六大神通

（因果）（心相）（夙緣）（陰陽）（宿命）（六壬）
「能人之所不能」「能挽敗盤世界」
「敢誇實學功夫」「莫怪直言無隱」
攜此告白減收一元 話通閩粵客方言
領教時間 上午九時至十二時 下午一時至八時止
寓晨光路福星旅社

介紹確有經驗星相家

現寓廈門民國路司令部左邊新樓

介紹人 王宗世 韓福海 王恆 林德南 王弼卿 顏燕叔 彭熙 鄭民望 陳欽簡 蔣漳揚 呂水智

五行要電

鼓浪嶼全島纔見一相士……左海釣鰲客哲學家是也……
要點 富人環境與心理！貴人的出路與思想 嗚呼滄桑只一粟．窮通壽夭皆註定！
動極欲思靜、靜極欲盈、盈滿須知虧、虧必……

寓鼓浪嶼瀛洲旅社三樓二號房候教

廈市介紹人 楊興兆 杜保祺 李秉綱 謝綏 洪雪堂 陳清保

施德之神功濟衆水 危急存亡中之救星

海軍醫院 中醫公會 廈門國貨展覽會 思明市國醫支館 證明特效
孫祿銘中西醫生秘製 肺素肚液消化粉

上海三友實業社出品
（廈門）中山路春城

凡買毛巾被一條
贈送九一八眞藕粉一罐
（國歷七月廿四日起卅天多買多送勿失良機）
（發行所）新新路山……

此粉主治 脾胃濕滯 ……不消 心胃氣痛 小兒泄瀉 嗜食無厭 肚大青筋 四肢羸瘦 風氣痞滯 夜睡流涎 口臭難聞 ……吐 孕婦嘔吐 有病治病 無病強體 弱者能強 效應如神 請嘗試之 （本藥服法及用量）凡男婦老幼脾胃虛弱者多服益善 大人小兒每日二回至三回每回用二毫錢幣量一銀角小兒半角不拘量亦可多服無害 （製造發行所）廈門東門石路街家庭製藥社 寄售處 各藥局商店均有代售 （價目）每罐小洋三角 每打小洋三元 ……中西醫生孫祿銘謹啟

尤溪殘匪圍剿中 閩西方面日內實行總攻

水口之役未調回前方一兵一卒 增派兩師入閩昨今可一部抵省

蔣鼎文昨在漳州之談話

漳州訊、東路總司令蔣鼎文八日由省乘機返漳、已紀昨報、茲查蔣氏係於是日午後三時半、由省乘空軍第五隊第九號塞可斯機、由隊付張夢緹駕駛、四時半抵漳、下機後、總部特備專車並一衞士隊、前往機場迎接、蔣氏返總部後、張隊附仍駕原機飛省、九日晨十時、記者赴總部謁蔣氏、承告此次共匪竄擾水口經過、蔣氏談、此次

竄擾水口 雖什有羅炳輝匪部、然多數爲當地土共、人槍僅兩千、駐防水口保安隊、因未曾探得底細、平素復無良好訓練、事前即先退走、水口遂被陷、計被騷擾三四天、旋經擊退、潰向尤溪沙縣一帶而去、現已飭令水口、延平、沙縣、永安一帶駐軍、迅予圍剿、以祈一鼓撲滅、免被向西逃竄、查此次共匪之能侵入騷擾、純因

延沙永甯 各段封鎖工事、未臻完密、今亦飭令駐軍趕築工事、並配置重兵、務使不再有此疏失、至此次兄弟因閩北軍事緊張、特飛省並即飛往前方巡視閩清沙縣一帶、已無匪蹤、然省垣人民因不明共匪擊東擊西策略、復聞省垣附近土共企圖竊發之槍聲、一時頓感恐慌、殊不知省垣係華洋雜處之地、我方復

配置重兵 斷無容其侵入、即使省垣被陷、更予我軍以殲滅共匪之機會也、又查水口事件發生、兄弟到省垣時、曾奉委員長電令、謂萬勿飭令前方部隊一兵一卒班師回剿、如需部隊應用、儘可電請調隊入閩云云、然兄弟已洞悉共匪奸計、並匪軍數量、故僅飭後方隊伍、前往邀擊、而匪亦於我軍未進抵水口時、即已逃竄尤溪矣、現委員長爲迅欲平定閩匪起見、經復調

兩師入閩 參與進剿、除一部已到達延平外、餘一部於今（九日）明（十）日亦可抵達省垣、至閩西軍事、日內即可實行總攻、務使於本月內將閩省匪區、完全克復云云、又據軍息、此次侵擾水口共匪、目的在搶掠糧食、現閩西各縣、自厲行封鎖後、如甯洋、漳平、華安等縣、食鹽米糧已絕少餘剩、故在此以窮治窮之策略下、共匪殊難狡逞、且因防禦工事如堡樓交通壕溝、建築極臻完善、苟共匪企圖侵入、亦難免要遭受損失、日前共匪在

大田一帶 所以掠得糧食、因過去與泉永一帶、未實行封鎖、亦不無原因、現閩粵剿匪司令部對此、已嚴加注意、並擬卽趕辦與泉永封鎖事宜、

草仔湖 民團進剿 互有死傷

土共伏匿

漳州訊、永定來客談、永定下金豐區、迭遭土共周力行部竄擾、雖經駐軍進剿、然仍猖獗、日前該區與豐田區接壤之草仔湖、因有土共潛匿活動、被金豐下洋民團偵悉、立派團兵數十名往剿、詎土共欺團兵人少、竟作困獸鬥、拚命衝擊、團兵以對方來勢兇悍、復念衆寡難敵、祇得鳴號撤退、被追至下洋、計是役團兵陣亡二人、傷十八人、土共傷亡尤夥、又金豐區吳坑社、日前突被土共數十名侵入、鳴槍後則禁止社民他遷、適社中人某、被銅鑼坪陳某寄大豬一隻、重約五十餘斤、被查出宰殺、將肉分給社民、詎土共去後、銅鑼坪以豬被宰、硬指係該社民所爲、擬控于永定縣府、後經和事老出而調解、凡有分到豬肉者、不論多寡、一律賠出一元、頃刻間、陳某竟收到賠償費四百餘元、事始寢息云、

龍山戲院 昨夜刺殺案

重傷請願警南岳鳳 拘獲兇手台人兩名

昨晚九時許、鼎爐龍山戲院、發生刺殺案、一受傷者爲該院請願警河南人南岳鳳、傷在左背肩胛骨下、血流甚多、當場拘獲兇手台灣人二名、其

經過情形 據三分局分所查報如下、按龍山戲院、在前本有請願警王森林一名、近該院以院中時有浪民看白戲及搗亂互毆情事、乃請一分所續行派警一名、協同維持院中秩序、卽由該所派警士南岳鳳、雜金二人前往、昨晚、該院

戲劇開始 有前三分局戶口調查員董智官、偕友數人、到該院觀劇、旋董友因小便離座、留董一人在座、時適數台人無購票入內觀劇、因見董旁座無人、乃趨前坐下、董告以此數座係其友所定者、請其移坐他處、該台人不肯、而

怒言疾色 謂同係有錢購票、何得佔先、董亦與辯、後經請願警勸息、令該台人移坐他處、該台人亦卽遷去、台人等移去後、董爲避免再與人爭論、乃揚聲呼其友速來、是時台人聞董呼友、遂以董爲

有意尋釁 卽破口痛斥、并舉拳向董猛毆、董被毆奔避、台人怒而追逐、是時請願警南岳鳳等、趕出彈壓、奈台人不受制止、並集十餘人、將警包圍兇毆、由王姓舉刀向南岳鳳背後猛刺、南被創倒地、他警卽吹笛、召警拘捕、登時院中秩序大亂、爭相奔逃、結果由該院警察及一部觀客職員、將兇手包圍、當場

捕獲二人 餘均被從人叢中遁去、時一分所亦已派員到地、乃將傷者舁往大同路明星醫院救治、并將二犯押入一分所訊問、據供王振、二十九歲、住思明西路二十九號、現任打棕街振豐客棧夥計、其左袖上有血汚痕跡、李標二十四歲、與王同住、均台人、對于刺殺警察事、均矢口否認、僅稱渠當時係在場排解、并無參加動手云云、訊畢、由該所備文解二分局、轉解總局辦理、

受傷之警 住院後、由該院醫生注射強心劑、并爲略敷傷口、然後轉往海軍醫院、據明星醫院醫生云、該警傷口闊一寸、深亦寸許、傷勢甚危、惟抵院時因流血過多、故雖注射強心劑、仍嘔吐不止云、

徐桴楊天育 南下視察

日內到

省政府財政廳長、兼福建財政特派員徐桴、據聞將于日內偕禁煙緝私處長楊天育過廈、徐氏此行任務、聞爲視察閩南各地財政情形、楊氏則爲緝私問題、南下視察、因閩南區各地應設立緝私機關、有運銷特貨等已成立、將來南下視察必要也、又聞徐楊二氏原擬本輪過廈、因共匪竄水口、故中止、現閩垣業告安定、如無他事阻礙、下輪或可到廈云、

新兵六百 過廈入漳

馬團一連由海道赴泉

昨（九）晨鳳浦輪由省到廈、載到第三師新兵一百二十名、八三師四百餘名、及軍用品多件、當由水上警察代僱斯泉興、及鼎益第二號、電船二艘、大船二艘、帆船一艘、分別運往石碼入漳、又保安第三團馬營部隊一連、亦于昨九日下午、由東山乘輪到廈、定今十日從海道開往泉州云、

新婚之夕 黃昭明被捕

顏家姊妹乍喜乍悲 昨午後續捕葉豔紅

昨晨一時許、偵緝隊據報、局內三號住戶黃昭明、有某種反動嫌疑、故卽由副主任林頂立率第一隊探員、前往圍捕、抵地時、適黃酩酊大醉、林乃令各探暫予守候、至八時黃醉醒、乃予拘捕、解至模範村漳主任公館訊問、據黃家鳳語人、黃於八日結婚、當晚夕散、卽被拘捕、聞黃新婚之夕、廣邀親友、盛極一時、逮主任亦與焉、而據林副主任語人、余等抵地時、本擬卽予拘捕、第黃方洞房、乃使度過良宵、而後捕之云、又偵緝隊八日在中山公園及民國路、拘捕女嫌犯四名、訊後釋放、昨公安局司法科、再傳四人中之顏錦和顏錦英姊妹二人、並予扣留、查顏家姊妹被捕原因、係與前公安局所捕之女共犯陳蘆仙合同撮影、以是被認嫌疑、又昨下午一時、偵緝隊再在中山路捕獲反動嫌疑犯葉豔紅一名解局、

新華廈分行 十五開幕

優待存戶 備有贈品

新華信託儲蓄銀行、成立於民國二年、總行設在上海、該行對廈、泉、福之交接、向由中國銀行代理收付、現擬自行在廈設立分行、其行址擇定昇平路、聘前李民興銀行經理蔡汝津爲經理、籌備業已就緒、定本月十五日開始營業、在開幕期間、對存戶優待、照章加息一厘、並備有贈品云、

訴被虐待 江茂林否認

葉玉英

江茂林、三十七歲、台灣人、葉玉英、十八歲、思明人、昨二人自泉搭順安輪來廈、葉投訴于水上警察隊、謂江買渠爲妓、時被虐待、請求援助、詰之江茂林、則不認有是事、訊後、由隊將二人轉送公安局辦理、

全禾公司 權限問題

曾國辦請示 建廳電覆

整理全禾公司事務所主任夏毅、接管整理、至昨爲第六日、公司方面以夏氏一切用人行政、公司概屆無過問餘地、日昨曾以前公司董事長曾國辦名義、電省建廳請示、昨九日建廳長陳體誠、已電該事務主任夏毅、飭令轉知、茲錄去來兩電如下、

曾電建廳 福州建設廳陳廳長鈞鑒、竊本公司設立於民二十年改組、呈蒙鐵道部給汽字第十二號營業執照在案、近因受閩變損失及勞資糾紛影響、業務阻滯、維持困難、經於七月三十一日股東大會議決、將全部股本出讓、已擬定具體辦法、通過在案、乃於八月一日突奉鈞令、特派夏主任毅會同公安局接管、本公司爲尊重鈞廳政令、業已于八月三日遵令移交、惟夏主任接管後、所有一切用人行政及營業權限、本公司概無置問餘地、似此名爲整理、無異收歸、對于股東血本以及負債責任等問題、初未聞鈞廳示以切實辦法、殊令各股東及債權者無任惶惑、應請鈞長明白宣示、俾釋羣疑、而維血本、不勝迫切待命之至云云、

建廳電覆 全禾公司事務所主任夏毅覽、并抄轉全禾汽車公司曾董事長鑒、歌電悉、該公司股本及負責、本廳已派員清查、將來辦法、應候清查後再議、在本廳整理期間、營業遇款除開支外、如有盈利、仍屬該公司所有、至於營業方案及用人行政、自應由夏主任秉承本廳命令處理、但明盤理責任、該公司一切財產現已移交、應仰令同夏主任造冊三份、俾方蓋印、各執一份存查、并由夏主任以一份呈核、建設廳長陳齊、

兩錢莊刼案 昨獲郭洛

承認夥刼 送局辦理

打鐵街永康隆益南兩錢莊被刼一案、經偵緝隊先後拘獲吳瑟、李玉泉等、押局查辦、已誌本報、沂偵緝又查悉該案在逃要犯郭洛、卽鄭洛、于日前由漳來廈、寓于台人住宅、該處乃飭各隊認眞偵緝、昨下午六時許、第二隊第四組查悉郭于是時赴龍山戲院觀劇、卽派探往捕、果將郭捕獲解處、郭對于夥刼兩錢莊事、則已直認不諱、訊畢、解局歸案、

鼓嶼巡捕長 令赴滬

轉輪東遊 請假二十天

鼓嶼工部局巡捕長巴世凱、在此暑期特向董事會請假二十天、將赴日本各地考察警律、及遊歷、定十日上午乘美亥物輪赴大坂、橫濱、神戶、東京各處、稍作勾留、本月二十八日可返鼓、局中日常事務、交由蔡益謙代折代行、警所方面、由副捕長俄羅斯人負責、如遇重要事故發生、則開董事會解決、

蕭敬及陳團 昨可自省到泉

鄭冰如昨自漳來廈 余光武談安溪匪情

安溪縣長余光武、於九日自漳過廈、南區剿匪司令部參謀主任鄭冰如同來、余寓大千旅社、鄭返鼓浪嶼寓宅、據余氏語記者、此行係由安溪赴泉、向沈旅長請示安溪防務及剿匪等問題、沈旅長謂、本人調駐省、關於安溪防務、已飭保衞第一團派隊前往接防、至於剿匪事宜、現歸南區剿匪司令部負責、請向蕭（敬）司令洽商可也云云、故本人即於日前赴漳、擬謁蕭司令請示、詎到漳時、蕭司令已因公赴省、因留漳暫候、茲聞蕭司令業於九日由省遵陸赴泉、故偕鄭參謀主任同來、訂於十日赴泉謁蕭司令、然後返縣、余氏又云、安溪共有六區、有兩區淪於土共範圍、兩區處於土匪範圍、現能徵收丁糧者、只有兩區、匪共問題不解決、不僅縣府經費無着、維持困難、即一切治安行政建設、均莫由措手足、此行謁蕭、即請示剿匪共積極剿辦云云、又鄭冰如氏談、蕭司令於九日由省遵陸赴泉、本人接電、特由漳來廈、轉於十日前往泉州、籌備設立剿匪部事宜、至陳佩玉部之第一保安團、九日間亦可開到泉州云、

剿匪部昨均赴泉

留漳員兵 陳林榮指揮鍾李等三團

漳江封鎖仍蕭敬兼理

漳州訊、閩南剿匪司令部決移設泉城、並經派遣一部人員、赴泉籌備、已誌報、茲查該部留漳人員、及衞隊排、經於昨（九）晨七時、封用專車多輛、分載往泉、剿匪司令蕭敬、今明日卽可帶同陳佩玉部由省逕赴泉城、漳江水道封鎖督察處長一職、仍由蕭氏兼任、該處亦仍設漳城、俾便辦理漳江水道封鎖事宜、又駐防甯洋漳中華安一帶之陳林榮、陳焜、李敬愼、鍾紹葵等保安團、前經省保安處電令歸陳林榮指揮、惟如有重要事機、則仍由蕭司令處置、

泉訊、閩南剿匪司令部秘書馬會儒、八日接參謀長鄭冰如由漳來電、令在泉開漳、以便輸運司令部官佐暨特務連來泉、馬以此間無車可封、卽日復電、可由漳逕泉、蕭司令令明日卽可抵泉視事、前保安第四團陳育才舊部、自解散後、間曾接洽整理再出受編、而未實現、陳舊部第二營長陳維金、日來向人表示、今後決服從當局命令、

閩南區特貨 分組三公司連環包辦

資本十五萬元月銷十一萬兩 股東份子複雜葉清和爲主腦

懸出招牌定九一開辦

閩南區運銷煙土事宜、已由鷺通公司向禁煙督察處福建省辦事處認額承辦、于前日租定本市新路頭處所、籌備一切、定九月一日開辦、其招牌亦經懸出、

招牌三面 一書「奉准閩南區陸通承運公司」、一書、「奉准閩南區海通承運公司」、另一則書、「禁煙督察處福建省辦事處核准閩南區鷺通承銷公司」、蓋該三公司、名陸通者、係辦理本省出產土漿、及川滇黔土等事宜、名海通者、係承運洋土、波斯土等事宜、名鷺通者、係辦理承銷等事宜、名稱有三、實則一貫也、三公司資本、查爲十五萬元、每股五千元、股東分子甚複雜、以葉清和爲主腦、閩、粵、蘇、浙籍皆有、台籍亦有一部分、設有董事會、

董事十餘人 董事長爲葉清和、以鷺通公司名義、向禁煙督察處福建省辦事處認額運銷、其承包範圍、爲興泉漳龍一帶、附近閩西之龍巖、漳平、甯洋、三縣亦包括在內、每月由公司認銷煙土十一萬兩、內分川滇黔土十分之三、波斯紅土十分之三、**本省土漿**十分之五、每兩土應領貼印花二角、連同手續運費等、每兩應交預繳稅五角零七厘、並規定承銷公司每兩兌出、溢利不得超過三角、其兌價、屆時由禁煙事務分所、及公司、暨各盤商等、合組評價委員會訂定之、該公司組織、計設經理一人、主任一人、及總務、貿易、庶務各課、暨秘書、文牘員等、另設運輸部、專管承運事宜、該公司經訂定

承銷簡章 一、承銷人應遵守禁煙督察處所訂一切規章、二、承銷人只許在其所包之區域內銷售特貨、不得越境擴銷、或秘密私售於他屬承銷人、或土膏行店、三、承銷分量、以三成川滇黔貨、二成紅土、五成本產爲標準、兼銷熟膏亦可、四、承銷人應交預繳稅每兩五角零七厘、川滇黔每兩九角二分、紅土二角八分、本產三角 分、手續費每兩二分、倘銷數不及所約定之額、公司得將其所交預繳稅扣抵、每兩以五角零七厘計算、五、承銷人應依所包區域之大小、領取各種收照及憑證、凡在舊府屬者、應領土膏行執照、在縣屬者、應領土膏店執照、在小村社者、應請領免費分銷執照、方得營業、上項各種執照及憑證、由公司彙齊依法定手續、呈請禁煙督察處發給之、六、承銷人所需特貨、應由海陸通公司採買、不得私購無貼印花標記之私貨、或越境私向他屬承銷人購買、七、承銷人所包區域如係出產區、承銷人不得自行收買、所需特貨、仍須向承運公司採購、八、承銷人應繳保證金、每兩五角、在承銷期內、如無違章、期滿後卽如數發還、九、承銷人應實備充足資本、以供營業、其數目按照認銷額、每兩一元、該項資本金、須存放銀行或錢莊、以備查驗、十、承銷人

申請承銷 時、應繳交徵信金、其數目按照認銷額、每兩五分、未准承銷者、卽可如數領回、若准其承消後、不遵照法定手續、及所約日期辦理、公司卽將其徵信金沒收、並取消其承消權、另招他商承辦、十一、公司得派視察員一人、或考察承消人營業、其膳宿由承消人備供、十二、承消人如需要緝私人員、得請承運公司轉呈禁煙督察處委派緝私專員、其經費由承消人負擔之、十三、承銷人不得擅自移讓承銷權、倘因特別情形、必須移讓者、應先聲請本公司許准、然後換名註册、另訂合同、正式移轉承銷權、方生效力、否則

以違章論 十四、承銷人如有違背禁煙督察處或本公司所訂規章、公司得沒收其所繳保證金、並取銷其承銷權、倘察情重大、得拘送禁煙督察處依禁煙法處理之、十五、承銷人倘有僞造標記、于私貨、以假充正貨者、除依本章程第十四條取締外、本公司得責令其賠償所有損失、十六、本簡章如有未盡事宜、得隨時修改之、唯須先行通知、限期施行、又陸通公司向省辦事處領到土

膏行牌照 其款式如次、「禁煙督察處、爲發給特許牌照事、茲據周大川申請、願遵照取締土膏行店章程、在閩南區廈門地方、承充土膏行業務、懇請發給牌照憑證、以便營業、核與定章相符、除發給憑證外、合行發給牌照、以資查驗、此照計開、牌照、陸通公司、營業地點、廈門海後路、經理姓名、周大川、有效期間、民國二十三年八月一日起、至二十四年七月三十一日止、右給陸通公司土膏行收執、處長李基鴻」、此項土膏行牌照費、聞爲五千元云、

赴省接洽 煙燈捐

辦法已擬就 不久可實現

閩南區承運承銷特貨、由葉清和等組織海陸鷺通三公司、向禁煙督察處福建辦事處、認額運銷、詳情經誌本日另條新聞、茲查本市煙燈捐、由王某等另組公司、向省方接洽師辦、經略有頭緒、不久可以實現、聞其所訂辦法、煙廁係分甲乙丙三等征捐、以地點及煙燈盞數多寡爲標準、個人設燈吸食者、分記名式與不記名式兩種、記名式、每盞每月一元、不記名式、每盞六元、臨時領照吸食者、每盞每日五角、王某現已由省返廈、正向各關係方面接洽中、因現在全廈煙廁共有六百餘間、煙燈捐局成立後、擬將煙廁縮少、故須向各關係方面、先作一度磋商也、

思明西路 洪吳爭界

工務處飭查 將召集調解

通美號東洪雪堂、自思明西路築屋糾紛、于八日晚被人將其園牆推倒、并開槍示威、已誌本報、昨該地天一樓及梧桐廷住戶吳天賜、澤田作次郎廿八家、以洪購地之初、吊燈巷並不劃入界內、且前路政處規定、凡所舊有街巷、于改建新屋時、均須照舊留存、以維交通、而洪則將吊燈巷塞斷、昨特具呈公安局及工務處、申述一切、工務處爲此、特派林味西到地查勘、並定期召集雙方調解、茲錄吳天賜等呈文如下、竊民等居住天一樓梧桐廷一帶、素恃吊燈巷以通思明西路、居民咸以爲便、該處業戶洪雪堂、藉翻蓋舊屋、擅行霸佔街路、顯屬不合、查從古迄今、只有闢路利人、未聞佔路私己、民等居住是地、爲顧全切身利害計、爲維持羣衆交通計、懇乞鈞長察核、准賜票公制止洪雪堂、佔路築屋之非法云、

鼓嶼船隻靠岸 工部局指定四碼頭

違反指定及夜不點燈 巡捕得開槍阻止駛進

鼓浪嶼工部局、昨發出通告、略謂、本局定自八月三十一日起、所有外來船隻、於每日日落以後一時、及日出以前、駛入本嶼者、須燃放燈火、以爲標識、凡未燃燈船隻、而擅入本嶼者、除飭巡捕開槍阻止外、並將該船中人扣留、又自九月一日起、所有船隻欲來鼓嶼者、須照下列指定渡頭起卸、一、新渡頭、二、西仔渡頭、三、龍頭渡頭、四、三丘田渡頭、於上述時間內、除經本局特許通過、或由以上渡頭登陸外、不許船隻在任何地方登陸或起卸貨、凡違反以上規定、致遺性命危險、或財物損失者、本局概不負責云云、又聞該局以鼓嶼與廈門僅隔一水、水上治安、均有連帶關係、昨特將所定規則、函達廈門水上警察、並飭……

教局會議

教局昨開局務會議、議決、一、規定暑期辦公時間、二、整理新舊案卷、三、催送各校下學期校務狀況表、四、通令各私小於二十三年度開始時依法呈請備案、五、推定負責審查二十三年度上學期教局行政歷年各種規程、六、縣小除學費外、不得另收雜費、苟有特殊情形、亦須經核准手續、七、規定減免費學生學額、八、舉行全縣小學聯合運動會、九、舉行高小作文比賽、十、擬出版思明教育、餘略、

局員被扣

二分局員王紹古、被閩南公司倒欠數十元、王派警捕經理黃廷買押追、後准保釋、黃獲釋後、呈公安局控王私擅捕人、王昨被召訊、扣留在局候查、

十六會商 新度量衡

請暫緩檢查

廈商會昨與縣府爲新制度量衡實施日期、召各關係途商開會、到十一途、代表二十餘人、主席洪鴻儒、記錄林東山、議決、訂八月十六日、函請縣政府代表蒞會、會商辦理、在未解決以前、暫緩檢查、

人力車夫 墜樓死

巡兵捉賭 逃走失足

禾祥街萬盛車館人力車夫朱錦泉、昨晨在隔鄰新裕發二樓、失足墮下、頭顱觸在地上之井欄右角破裂、傷口長約四五寸、傷勢危重、八時四十分、死于博愛醫院、先是昨晨西濠巡兵出外巡查、行至禾祥街馬路、突聞萬盛車館樓頂、人聲嘈雜、以爲車夫打架、故扣門欲予制止、抵時、該人等已四散奔竄、僅見棹頂收拾紙九牌付、方知因賭爭吵、下樓而去、詢後乃知朱錦泉乃爲逃走失足墮樓者、後經地檢處派檢察官驗屍、由萬盛館東朱章福購棺收殮、查死者朱錦泉、現年二十二歲、興化連江朱察鄉人云、

搶刧湖頭商店
安湖交通七日恢復
官橋圩發生慘殺案

步溪訊、安湖汽車路自前月中旬、被大水冲壞、停止通車二十餘天、近日該公司多僱工人、加緊修築、全綫橋樑、業已修竣、七日起恢復交通、汽車可至湖頭、而呂振山燃佔湖頭後、五日搶鹽館、六日又攻湖頭街、上落水行二家、搶去貨物數百担、盡由內山人挑往內山、搶奪貨值約三萬元、又橫坑登虎榜碼頭等處土共、集合數百人、當局甚爲注意、已派保衛第五連前往游擊、安南晉保衛團第一營倪華民部、于八日全營到達安城、聽縣長蔡滌生來安指揮剿匪事宜、又本月七日晚、官橋墟發生慘殺案、兇手陳瀛至、在官橋墟開藥鋪爲業、七日晚陳與二鄉親在其藥鋪內飲酒、其友陳祖來訪、因口角動武、經二鄉親勸解、將陳祖已勸至推送出門外時、瀛至酒性嘗發、回至櫃前見櫃上把藥刀、遂執藥刀開門追去、二鄉親以爲祖已去遠、不知尚立門外、瀛至手起刀落、將祖左臂砍傷二處、最後一刀刺去、將喉管刺斷、祖登時倒地斃命、查瀛至與陳祖、平時友誼甚摯、前因組織村公所、意見出入、經人勸解、相安無事、七日晚祖到瀛至店內、純爲友誼之相訪、不料瀛至飲酒使性、誤傷人命、越晨瀛至酒醒、知誤殺摯友、如發神經、第六區區長林敬芳、派團兵四名、由官橋鄉長具結、爲瀛至擔保、在店內醫症、隨傳隨到云

慘殺洋客　林矮被圍

漳訊、漳平來客稱、該縣一帶客、由外地回鄉、被林矮身懷短槍、手持電筒、邏入室中、入室後、以[illegible]該林矮[illegible]面抽煙[illegible]射擊[illegible]地、重[illegible]、旋亦[illegible]矮行兇[illegible]即以電[illegible]詹方珍[illegible]前往將[illegible]徒二十[illegible]極堅固[illegible]十次遇[illegible]方珍部[illegible]流彈擊[illegible]

海澄內樓等三鄉　一夜綁殺多[illegible]
溪田過田綁殺七[illegible]　洪朱所被殺斃[illegible]

海澄訊、本縣匪氛、迄未稍戢、其最近匪情、昨已略誌數則、茲又探悉、前月卅一日及本月一日間、又發生綁刼數起、卽一、田中央被數十匪乘夜攻入、擊斃鄉民二人、嚇死一人、綁去一人、同時臨城之內樓、社及新亭社、各被綁一人、內樓社被綁者爲豐邊社人、在白水營營商之甘惠和、至上日過田社被殺斃鄉民四人、該社現搬逃一空、又溪田社洪嬰、洪扁、洪炳煌、在鹿石山脚被綁、迄今月餘、向無消息、傳說中有一二人被害、又該社鄉長洪朱所、聞亦被匪暗殺、棄屍河中、兩手反縛、他如各鄉現下勸派烏單、民衆以該批匪徒、形似團丁、是官是匪、無從辨識、益懼不敢報告、一區陳區長頗思圍捕、奈爲二屬下蒙蔽、每次圍捕、徒勞往返、聞該批匪徒係爲洪大[illegible]食、鄭[illegible]於鄉僑社、馬頭圩、大埔、及東鄉之車交后田各處、該匪以審結某份子、故肆無忌憚、又海澄保衛團黃河東、於日前據報、碧浦一帶土共數百猛、宜傳活動、黃派隊往捕、當場擊斃二人、並斬其首級到浮宮示衆、但二首級係爲何人、無從探悉云、

張義全否認　主謀綁曾

前誌惠安獺窟曾謀水被綁、係張義全主謀、據張云、曾謀水經已脫險、該綁匪亦經當地民團拿送縣府訊辦、該案已水落石出、義全保一商民、與曾謀水素無挾怨云云、

同安縣立雙溪小學校暨稚園啓事

本校因前任校長曾文墨未將校印移交、茲經縣政府另頒新印一顆、卽日啟用、該舊印作廢、特此聲明

校長葉燉煌　八、二、

廣嗣露

外用專治 早洩　無効還加倍價

男人患早洩病者、性交時未久或一觸精卽出射、其速知難故有難形之名、乃人生最無樂趣且有礙生產者、用此露隨見效、價大一元小五角

中山路中華戲院對面左斜　華洋藥房

[illegible]南紙每千盾　[illegible]八七[illegible]
暹羅銀紙　三五〇
暹羅不銀紙每千　〇八〇
荷蘭銀紙每千　一九〇〇
足赤金葉每兩　一一四〇
小銀水　一二二
銅片每元　三七五

私立集美高級水產航海學校招生

(學額及程度)a三年制第一學年第一學期新生三十名投考者須初中畢業b五年制第二學年第一學期插班生十五名投考者須修滿初中二年以上(報名截止期)八月二十五日(試驗日期 八月二十八日至二十九日)

校址　集美學村　簡章　函索卽寄

教育部備案　教育廳立案　慈勤女子中學校招生

年級　高初中暨附小各級第一學期
報名　自卽日起上午九時至十二時
試驗　八月廿二廿三兩日
附告　函索簡章及學則附郵一分卽寄

校址：廈門鼓浪嶼(電話：鼓浪嶼二一四)

教育部立案　廈門大學暨附設高中部招生

招生類別　甲、大學部文、理、法商、教育各學院各學系第一、二、三年級生及理學院醫學先修科新生　乙、高中部第一、二年級上下學期新生
試驗科目　甲、投考大學部各學院各學系者除受國文、英文、口試三項普通試驗外再受各學院之特別試驗(試驗科目詳載招生簡章)　乙、投考高中部者須受國文、英文、口試、算學、史地、自然科學六項試驗
報名日期　七月十六日起至八月十三日止
報名及試驗地點　廈門本校
試驗日期　八月十六日起至八月十八日止

附告：函索簡章附郵一分

[illegible]相樂券

本藥房開設廈門歷十餘年、專辦中西靈驗藥品兼售代理、馬百良藥房烏雞白鳳丸、順經丸、珠珀散、梨金錠、保嬰丹、八寶散、回春丹、同濟堂虎鹿膠、[illegible]、婦科調經丸、皮膚水、普濟公司固腎藥精、海狗丸、調經丸、白濁丸、劉孩氏白鳳丸、衛生丸、頭痛[illegible]

福建省政府招收辦理經濟統計人員佈告

爲促成本省經濟建設擬擴大經濟統計之工作所有該項人員均實行公開徵求其辦法列後
一、名額　科員事務員各四人「分正取備取各若干人」
二、待遇　科員月薪自八十元至一百八十元事務員五十元至八十元
三、資格　應徵科員須在國內外專科以上學校畢業並有服務經驗或專門著作者應徵事務員須在高級中學或舊制中學畢業曾在社會服務二年以上或在專科以上學校肄業者
四、手續　應徵者須作文章一篇「二千字為度題由自擇但以關於經濟統計方面者為限」編製統計圖表附說明一張連同詳細履歷包封安貼在封皮上註明「應徵辦理經濟統計人員文件」字樣寄交福建省政府收繳審閱後認為合格者由通知前來覆試「不合格者概不作覆」覆試時徵呈各種證件及最近四寸半身相片一張覆試及格正取者一用三月科員每月給津貼六十元事務員每日給津貼四十五元如在試用期內工作疏忽者隨時辭退由備取生遞補試用試用期滿卽正式委用宗級給薪
五、期限　應徵期限自八月一日起至八月[illegible]日截止外埠以收件之日為標準

教育廳立案　廈門中華中學招生

級　高中一年新生三十名　二年上期編級生十名　三年上期編級生五名
中學　初中一年新生四十五名　一年下期二年三年上下期各補收所缺名額
報名期間　卽日起至考前一日止
考試日期　八月二十日上午八時至下午四時
科目　詳載本校章程函索附郵二分卽寄
校址　廈門虎頭山電話四二四號

校長王連元

中華醫學校招生　暨助產婦講習所

[一]學額　助產婦講習所助產生五十名　醫本科二年級十名　一年級五十名　醫預科五十名
[二]報名日期　自七月二十日起至八月三十日止
[三]試驗日期　第一次八月十五十六兩日　第二次八月二十九三十兩日
[四]報名及試驗地點　廈門深田內一〇四號本校「原皇帝殿」
[五]開學　九月一日

附告　簡章函索附郵二分卽寄

私立集美商業職業學校招生

一、學額　高初級商科一年上新生各一班共八十名高級商科二年上及初級商科一年下以下各級編級生二十名
二、資格　(一)高商新生須初中畢業或有相當程度者(二)初商新生須小學畢業或有相當程度者(三)編級生須修業年限且有轉學證書及分數單者
三、報名日期　八月一日起至考試前一日止
四、報名地點　「一」集美本校「二」廈門縣立大同小學「三」泉州南門聚寶街惠生醫局「四」泉州晉江公學
五、試驗日期及試驗地點　「一」八月廿一二日泉州晉江公學「二」八月廿三日集美本校「三」八月廿五廿六日廈門縣立大同小學「四」九月三四日集美本校
簡章函索卽寄

校長李遜[illegible]　廿三、八、六、

陳氏英文補習班擔保英文十二個月內成功

最低目標　「一」擔保讀得流利「二」充分準備閱讀內容才能「一」英文會話三萬句可「二」自由發表三四五百字的論文或信件
開設三班　「一」擔保成功的預備班「二」普通預備班「三」正式第一學期的擔保班
讀研究的條件簡章有詳細紀載
開學日期　九月初一日　今日起報名(報名自今日起至開課日止)
地址　公園南路一百零九號健行鞋店三樓
附註　這季亦設送讀研究的條件　簡章附郵一分卽寄

陳氏英文補習班謹啓

教育部備案　教育廳立案　私立廈門同文中學校招生

學額　「一」高中一年級新生三十名暨高中各級插班生「二」初中一年級新生四十名暨初中各級插班生「三」高小一年級新生四十名暨高小各級插班生「四」中級小學第七八冊新生各三十名
報名　八月二十日起
手續　報名時須繳報名費二元最近四寸半身相片二張並轉學證書畢業證書及成績單等
考期　第一次八月廿八廿九日　第二次九月六七日「每日上午八時半至十一時半下午一時至四時」
校址　鼓浪嶼高石本校「詳章函索卽寄」

校長陳瑞清　廿三年八月七日

私立毓德女中暨附小招生

一、學額　甲、初級中學：第一年新生八十名第二年插班生三十名第三年插班生十五名　乙、高級中學：第一年新生二十名第二年插班生十名　丙、附屬小學：第一年新生六十名各級酌收插班生
二、報名日期　自卽日起每日上午八時至十一時附小九月四日起報名
三、試驗日期　第一次：八月十五日(高中部)八月十六日(初中部)　第二次：九月六日(高中)九月七日(初中部)附小九月五日舉行編級試驗
四、地點　廈門鼓浪嶼東山頂本校　電話鼓二九八
注意：備有詳章函索卽寄

校長邵慶元　廿三年八月八日

春生堂秘製社風傷藥酒

本堂秘製此酒[illegible]

省立龍溪中學 師範學校 招生

(學額)(甲)新生｜一、高中師範科第一年第一期一班三十名、二、高中普通科第一年第一期一班三十名、三、初中第一年第一期兩班各四十名、(乙)插班生｜高初中各年級插班生各十名
(日期)(一)報名｜一、卽日起至考試前一日止(二)考試｜一、本校八月十五日至十六日上午八時起、二、廈門中學八月十八日上午八時起
(地點)(甲)報名｜一、漳州芝山南麓本校、二、廈門省立廈門中學、私立大同中學、(乙)考試｜一、漳州本校、二、廈門中學
考插班生者須有詳章函索卽寄

校長莊觀瀾　廿三、七、

教育廳立案　僑南女子中學暨附屬小學招生

一、學額　初中部：一年上新生四十名一年下二年上下三年上插班生各二十名　小學部：各年級生
二、報名　自卽日起上午九時至十二時
三、試驗　八月二十日上午九時
四、附告　函索簡章卽寄
校址：廈門外清四季花園邊　電話三八〇號
民國廿三年七月卅一日

校長黃寶玉

福建省立廈門職業學校招生廣告

學級　一、高級十木科一年級新生及二年級上學期編級生「男女兼收」二、高級商業科一年級新生「男女兼收」三、初級工藝化學科一年級新生「專收男生」四、初級家事科二年級上學期編級生「專收女生」
考試日期　八月十五十六兩日
報名日期　截至八月十四止
報名手續　隨帶證書及最近二寸半身相片二張報名費一元
校址　美仁宮美頭山新區
簡章備索

校長陳宗英

教育部備案　教育廳立案　思明縣私立懷德幼稚師範招生

[一]學額　第一學年新生二十名第二學年插班生十名
[二]資格　甲、新生須有初中畢業　乙、插班生須有高中畢業或師範畢業有志研究幼稚教育者
[三]年齡　十七歲以上二十五歲以下尚未經結婚者
[四]報名　除星期日外每日上午九時至十一時
[五]校址　鼓浪嶼內厝澳路門牌P.一號電話二七〇
[六]試驗　九月五日上午九時在本校
[七]畢業　新生二年插班生一年
懷德幼稚園報名繳費
附告　詳章函索卽寄　舊生定九月三日　新生定九月四日

校長陳淑華　廿三年八月九日

教育廳立案　廈十中學招收高初級男女生

學額　高中普通科第一年級三十名　初中第一年級五十名　補習班三十名　初中一下二上二下三上均許插班
報名　八月一日起
試驗　第一次八月十八十九兩日　第二次八月廿六廿七兩日
註冊　八月廿八廿九兩日
校址　廈門外清節場(簡章函索卽寄)

校長黃其華　廿三、八、一、

教育部特准設立　集美師範　初級師範　高級師範　幼稚師範　招生

本校以辦理優良教育、經教育部特許續設立本學期招收(一)初級師範一班招收小學畢業生男女兼收(二)高級師範一班招收初中畢業生或初師三年級生三年畢業男女兼收(三)高級幼稚師範一班招收初中或高師二年級畢業生二年畢業備收女生(四)初師一年下二年下三年上四年上幼師二年上二年下三年上及高師一年下二年下各級插班生若干名　考試第一次八月廿五廿六兩日第二次九月五六兩日(報名集美本校)廈門大同小學慕惠小學(考試地點)集美本校(附告)詳細簡章函索卽寄

校長王秀南謹啟

省立龍溪職業學校招生

一、A新生　高級土木工程科、(交通系)商業廣告圖書科初級應用化學科、針織科針織系
B插班生[二年上期]高級公路科初級染織科針織科緝織系
二、考期　八月十五日、八月廿五日、
三、學生在校成績優良者得享各種獎學金
四、校址　漳州縣口街
簡章備索

招生委員會　廿三、八、

廈門美術專門學校招生

[一]招考科系　一、繪畫科、二、藝術教育科、三、圖案科、四、雕塑科、　一、圖畫系、二、西畫系、三、裝飾畫系、四、雕塑系
[二]報名日期　自七月二十日起至八月廿五日止
[三]試驗日期　自八月廿七日起至八月廿八日止
[四]報名及試驗地點　廈門中山公園內本校

附告　簡章函索附郵一分卽寄

[illegible]
事務所公園東路五十三號電話一三六〇號

我的蒙難記

校書通信之二　校書

朋友，我對於中國的音樂與戲劇不知怎的是那麼樣的不會感到興趣，我在北平住了兩年了，京戲只看過三五次，鬧子聽過一次，都是朋友們邀我去的，我沒有在這上面花過半個大錢。我想要是都和我一樣，那所謂梅陳荀尚等等也就莫能成名了。但我這回又聽了一回鬧子，而且是破天荒自己花錢聽的。而且花錢不少呢。你想想呢，你以爲我是看上了一位什麼姑娘以致於花了多錢的麼？那你是猜錯了，雖然我並不板著道學先生的臉孔說你不應該這樣猜，但是你猜錯了。

這是一天下午，因爲有兩本書急於要買著，又因爲天氣太熱，懶得往東安市場和琉璃廠那些地方去跑，就在西單市場搜一搜看有沒有，却不料出乎意外，走著頭一家一問便著了。我快樂得什麼似的，原來料想是難得買著的書，居然一買便得，怎的不快樂呢？書買著了，那麼就回去呵！但我沒有回去，我想著這時候寓處也是怪熱的，一點事情不能做，而且口正在渴，想找一個地方吃冰去。在那市場裏，我循著它的路巡轉出去的時候，一陣談笑的聲音從一個一排玻璃窗的樓上散播到地下，我知道這是鬧子館，忽然想著：到鬧子館喝茶去？不知怎的，我當時便肯定地決定出，我對問題向自己提了。現在想來，大概是由於我那時買得了心愛的書的高興吧？

上了樓，進了館子，還沒有開場，但那座位上已有疏疏落落的幾個人坐著，我冒裏冒失一屁股就坐上了第一排的一個位子。這是不瞞朋友，鬧子好聽不好聽我倒不在乎，選擇第二排的位子我是想看看姑娘，第一排又太近了，抬起頭來有點不好意思。

茶已送來了，蹺腳的，面龍井，倒出來涼著，將煙拿出來抽。哎呀！事情有點不妙，剛才座位上的幾個，原來不是客人，是館子裏的自己人，他們現在都離席了，「那麼不是單只我一個客人麼？」我就計著：「怎麼辦呢，今天是沒有鬧子的了，真倒霉，逢著我討米就是荒年！」「也能，我本來意不在酒，就喝喝茶回去，這裏邊風涼得好，」我是這樣一連串打算下來，口也渴得真可以，那麼燙的茶，略涼一涼就喝下去，一杯，又一杯，第二壺水倒了。「唉呀，他們畢竟爲一個客人也開場麼？」鑼鼓響了，幾個老頭子唱了一套不知道什麼的曲子。接著就是大鼓，也是一個老頭子唱的，哎喲，我是要走了，但是走不得，爲一個客人唱，而這一個客人去而不顧，這是多使人難爲情的事！接著第三一個約十七八歲的姑娘出來。朋友，所謂約十七八歲者，我是在當她步出馬門時候一瞥見的，此後我是再也沒有望過她一眼，我一個人怎麼好意思鼓起眼睛去瞧她呢？豈特瞧她不敢，連坐在那裏都爲難了。「我怎麼剛才不坐到後面去呢？」現在我懊悔了。但是，第一位姑娘又出來了，第二位姑娘又接著第三位，我後來安然了，喝茶，抽煙，率性坐下去，眼睛總不望一望她們，裝作側耳傾聽的樣子，我生怕她們不好意思，並且我想留著我在這裏，讓他們鬧鬧，或者給引得幾個客來，也未始不是功德無量的事。但是二個都唱過去了，客人還只是我一位。

例唱完了，侍役將兩把歌扇送到我面前，請我點曲，點曲是每曲五角，我是聽見講過的，但剛來時，見一個八將一塊小小的粉牌掛出來，寫著「白天點曲三角」幾個字，知道他們是也在賤賣了，我是有兩塊洋錢的，心想：「三曲，九角，加上茶錢小費，我還可以出門。」在這預算之下，我立刻決定了這功德要做到頭，三個姑娘，一個姑娘點一曲。朋友，你聽見講過麼？在別個點曲是沒有這種一點一個的辦法的，他們都是選擇自己愛好的一個點一點。我還講什麼愛好那一個呢？我是在那裏受難哩！朋友，你說結果怎樣？再來的三曲又完了，客人還只是我一個，此時又來了一位新的姑娘，侍役又請我點，我拒絕了，衣衫都溼了，我從來沒有流過這多的汗，總於是難爲情，我走了。

這叫做什麼呢？叫做「我的蒙難記」好吧？朋友，試想想：世界是到了怎樣的一種地步！你的朋友校書，七月二十五日。

呃荷啊哈

石公

偶然談到了「社會的動物」和「羣體與社會」，現在想順便就談談人類社會的幾種最有副作用的支配力的產物，如語言文字藝術宗教道德法制等。但是爲得篇幅的窄小，我們只從這些東西的發生的歷史上來簡單地談談，至於現時代的這些實際，那是擱在這談話之外了。現在就從人類的語言來開始：

我們跑過碼頭上，跑過建築工程在進行的處所，那裏是可以聽到很嘈雜的「呃荷，啊哈」的呼聲。一個農夫在那裏挖土，將笨重的鐵鋤向上舉起，然後用力地「哼」的一聲往地上一鋤頭。這些「呃荷，啊哈」，「哼」都是勞動的呼聲，就是人類語言的最初的形態。與木石並居，鹿豕同遊的原始人，語言是沒有的，在他們的整個生活中，有的只是找尋食物和困了就睡下去，如果說那時也有語言，那也不過是啞啞的嗚叫罷了。但是在進化的當中，他們的生活一天一天複雜，有的事情要很費力，譬如要折斷一個粗大的樹枝，爲要吃死力去攀折，這時候自然的勞動呼聲是會發生的。從這樣的勞動呼聲起，漸漸發展爲勞動的呼聲，譬如要幾個人共舉一石，必有一個聲音來使行動一致，譬如叫一聲「扛起」然後一致扛起來了，這就是語言中動詞的起源。固然因生活的變化，許多事物需要用聲音表現出來，與原始人所習見的東西的名詞也發生了，但使語言發展的還是動詞，而促動詞的發展的是勞動，因爲只有勞動才是變化無窮，只有勞動才能發生變化無窮的行動。言語是從勞動中形成並發展的，有人說，言語是從表情的呼聲發生的，這是不對的，它也許在勞動呼聲以前發生，但據語源學者的研究，它一直到今沒有多大的變化，凡屬表情的東西都是感歎詞，故表情的呼聲不能形成言語。

妻

小浮

金寫信來，告訴我兩個消息。一個消息是南昌文化協會停辦，古又失業了。一個消息是秋的病翻了卦，冉來又吐過幾次血。一個人失了業，在失業問題倒橫豎不可免的失業者的痛苦，在失業者的朋友們感到同情的憂慮，如斯而已，此外還有什麼呢，此時我們活著的地方又不是另外的一個沒有失業問題的社會？秋的病倒可憐，好好的養了一年，差不多是可以恢復原狀的了，怎的又翻了卦呢？這一來不會引起進一步的危險麼？我猜：他這病的翻卦或許是和他的妻有關吧？他是那麼樣篤著他底妻，感著不痛快的，費了朋友們的許多手腕，才算將她送走，據說承她的情，近來又抱着小孩兒來了。一個病人，除開爲著病惱，還要加上妻兒的麻煩，那裏不翻卦？

一個不明白的女人真是討厭，她不明白病人的心理，她也不願意去理解病人的心理，她只是自私。不，也許她自己認爲這是愛吧？好一個可怕的愛，當她回去的時候，秋的薪水〈病的當中一筆微倖的乾薪〉都被她支去了。我想，當她抱著孩兒又來了的這個消息送進他的耳朵，他的病恐怕在那時候就翻卦！翻卦了，而她的愛大概還是原形吧。可慮可怕！幾絲柳又離開了，金也隔得那麼遠，縱然就不隔得那麼遠，金又有什麼辦法呢。哦，我也對他不起，他要我常常寫信，要我若有新寫的詩時就給他，他病中寂寞，好拿來消遣消遣，我呢是兩個月沒有寫了。

婚姻，唔，沒有解決這一問題的無憂無夜搖床板，解決了，也有的不一定就夢安甜，從秋看起來就是一個，而且我由此想起，良妻賢母制的女子教育，在這種地方看起來也實在不應該被人唾罵，要是沒有還，恐怕還有許多人睡夢不得安甜。

□□□

我們爲什麼能夠聽見聲音

（續完）　呆氓

我們人的耳朵的構造可以分爲三部，就是外耳，中耳和內耳。現在把牠們大略的談一下：

外耳分耳殼，耳管和鼓膜三部。耳殼就是在頭外面的耳朵，由耳朵外邊到頭裏邊的管，叫作「外聽道」，在外聽道的底部有一片彈性的薄膜，將內外隔絕，叫作「鼓膜」。就是傳聲的主要部分，在鼓膜的裏邊，就是中耳，在裏邊有三小塊耳骨，在鼓膜和內耳中間互相聯絡着。在中耳的底部，有一條管和咽喉相通，叫作「歐氏管」。這管能通空氣，使中耳的空氣壓力和鼓膜外的空氣壓力相平均，以便鼓膜能自由振動。中耳以後的部分，就是內耳，內耳位置在顳骨裏邊，是由「三個半規管」「蝸牛殼」和「前庭」三部合成的，在裏邊充滿了水樣的液體，外邊由「正圓窗」「卵圓窗」和中耳的耳鼓相接，聽神經的末端，就分佈在蝸牛殼和三半規管裏。

人耳的構造大概就是這樣，當一個發音體振動的時，周圍的空氣也隨着牠波動，生出濃密和稀薄相間的狀態，依次將這種波動傳到各處。

音波傳進了人的耳內的時候，那彈性的鼓膜就振動起來；當濃密的空氣衝動鼓膜的時候，因爲壓力增加，鼓膜就向裏振動；接着稀薄的空氣衝動鼓膜時，因爲壓力減少，鼓膜又向外振動。這樣厚薄的空氣每向鼓膜衝動一次，鼓膜就向內外振動一次，這種振動，又由中耳的三塊小耳骨經過卵圓窗的薄膜，傳達到內耳蝸牛殼的水液方面，水液感受了振動，就刺激蝸牛殼裏邊的神經細胞，又由聽神經傳到大腦皮質的聽覺中樞，於是就發生了「聽覺作用」。我就聽見聲音了。

教育閒話（二）

風琴頹壞

得達

有一天，我同一位朋友參觀本市的一間私立小學，校長引導我們參觀各部各室，並告以他任內所購置的各種校具，以示他的熱心辦學。我們自然只有唯唯諾諾，滿口稱讚。剛走到一處迴廊上，看見一架像是新買不久的風琴，前面放着一塊小黑板，黑板上寫着這樣幾個字：「風琴頹壞，大家莫操……」我看了不大懂，就開口問那位校長先生道：「這架風琴怎樣啦！是不是壞了呢？」他笑着回答我們道：「不，這架風琴也是我上學期才設法購置的，並沒有壞，不過因爲此地的小孩子很多，所以故意寫那幾個字，免得他們去玩弄的。」這時我方才明白那黑板上的「頹壞」二，原作「破壞」解，「莫操」者，是不得去玩弄，卽禁止人家彈奏也。的確是見所未見，心想這樣高明（？）的校長，也不枉我跑這一趟了。參觀完了，我們告辭那位校長先生，滿肚子裏是失望，惆悵和感慨！一出校門，我的朋友問我道：「那黑板上寫的字，是什麼意思？」我說：「虧你讀了十來年書，連這麼兩句都看不懂！」我於是解釋給他聽，並且說這恐怕就是最摩登的大衆語呢！我的朋友聽了，才恍然地說：「哦！原來如此！畢竟校長的文筆比我們新穎而練達，佩服！佩服！」

化學師 陳錫爾先生 教授科目 味素粉 試驗所
味素粉之結晶 味素粉銀盾銀杯汽油甘油肥皂洋燭乾電池肥田粉罐頭牛乳藥品日用品化裝品
明公司 廈門中山路六十二號電話二二五五
有志學習工藝者至上[illegible]可也

商務印書館鼓浪嶼現批處 [illegible]路三七五號 [illegible]二百零一號 八月五日開幕

上海商務印書館
復業一週紀念
總分館一律舉辦
新書一千二百種 半價發售

本館復業、時值二週年、生產能力、幸已恢復所有因一二八燬版之書除決定絕版或尚待增訂者外、大致均已重版、又復業以來、初版新書亦在千種以上、茲就新近重版書及初版新書中提出一千二百餘種、發售半價兩個月、以誌紀念、

辦法列下
一、半價書各科俱備、計總類[illegible]種、[illegible]社會科學類四百餘種、[illegible]典詞典十種）自然科學[illegible]百三十餘種、藝術[illegible]史地類一百五十餘種、綜共一千二百種
二、上列各書每種提出五百部（[illegible]）由總分館分配陸續陳列、凡陳列之書、一律半價發售、以門市現購爲限、[illegible]
三、上列各書每種另提若干部、以備外埠函購、
四、半價書每人每種限購一部、
五、圖書館購買半價書原有優待券暫不適用、
B50

痛苦的胃病 靈驗一講
我的胃痛靈藥
十九路軍軍醫處長周純、廈門海軍醫院院長吳清松 證明 黃漢波祕製
特殊功效 斷根不發
周處長證明書：我的胃痛靈藥醫治胃之無上聖藥凡久年胃病胃吐酸胃弱食不消化等症服此藥特效果如神誠治胃病之妙品
吳院長證明書：諸多士女患胃痛胃弱諸症用我的胃痛靈藥醫治有特殊功能其奇效如神藥斯藥曾經本院試驗多次一服斷根良濟也
廈門代理處中山路白[illegible]藥房

雙養膏
拔毒 生肌 殺菌 消炎
香港惠民藥行精製
主治
大小瘡癤 遠年爛肉 湯火炙傷 梅毒疳疔
內外痔瘡 無名腫毒 毒虫咬傷 油蠟濕毒
小兒胎毒 頑癬疥癩 皮膚痕癢 臭狐汗斑
廈門各藥房商店均有代售

喜鵲牌香煙
空包換贈品
特別大廉價
犧牲不計本
喜鵲一鳴
兆我吉星
諸君愛國
請吸此煙

十枝庄每包二十錙　廿枝庄每包四十錙
南洋兄弟煙草公司出品

南洋英屬殖民地 限制外國疋頭入口
我棉織品輸出將大受影響

星加坡特約通訊、南洋英屬馬來亞各殖民地、因工業落後、一向為世界工業國推銷品之極好市場、而大英帝國因屬土關係、更視若禁臠、凡研究國際經濟者、無不知蘭開夏紡織業、該業之盛衰、實為英國產業之中心、英國運者耳英國紡織品之最大市場、除印度外、首推馬來亞各殖民地、但自日本實行傾銷政策後、日本之棉織物大批的輸入兩地、其售價之低廉、使英國貨無立足餘地、英國市場幾被刼奪一半以上、英國不得已、乃於去年四月中、先由印度提出廢棄日英商約、此為英國抵制日貨的第一炮、同年六月間、馬來聯邦及南非聯邦提高關稅、亦為對日之一種手段、但日貨雖經此打擊、並未大受影響、廉價貨物、仍源源而來、於是英政府迫而改取更嚴厲之政策、故有最近英國商務部長任錫曼、宣布實行限制外國疋頭輸入各屬領之事、海峽殖民地當局於六月下旬即遵令規定限制辦法及額數、此條例施行之動機、雖純為對日、但既棉外國疋頭、我國出品當亦在被限制之列、記者今將該條例之大概、照星加坡當地憲報所載、譯述如下、以告我國經營疋頭貨棉織品之商家、限制外國疋頭入口、係自本年五月七日起、一九三四年之限制額、即自該日起計算至本年十二月三十一日止、其准許輸入之量、乃依照一九二七年至一九三一年之平均總入口量之三分之二為標準入口量、若在五月七日以前、直接輸入殖民地或聯邦者、則不在限制之列、自此日以後、至十二月三十一日之期中、總共不准輸入依標準量計算之百分之二點五以上、茲將自五月七日起至十二月三十一日止被准輸入之外國疋頭之總額與一九二七年至一九三一年之平均量、列表如下、

類別	限額	一九二七―三一年
染色棉布	九、七七八、八二三	一〇、一四〇、三七三
印花棉布	五、七一三、四五七	八、五七〇、一八六
人造絲	四、三六一、二四六	七、〇六三、八九〇
素色棉布	二、三六七、八八八	四、五五四、七九八

再將中日兩國在五月七日起至十二月三十一日止被准輸入之總量列表於下、

類別	中國疋頭碼數	日本疋頭碼數(包括台灣及高麗等地)
素棉布	五〇一、〇五九	二、二六七、八八八
染色棉布	六、六一八、一二三	九、七七八、八二三
印花棉布	一五四、〇七四	五、七一三、四五七
織色棉布	九五七	三九、八三一
棉布幔等	一九〇	四九、三九六
人造絲品	六五五、八二六	四、三六一、二四六
人造絲幔	一、四〇八	四八、二四二

按上述素棉布乃指白色及灰色棉布、而棉布幔及人造絲幔則指每條在二碼以上者、所有限制之疋頭、概以單幅計算、至於下述之疋頭、則不在限制之內、一、旅客所攜為行李之一部份、其量數經註册官認為合理者、二、由郵局寄送之外國疋頭、經註册官認為不多、合理寄送、且在領取人未領取前、先向註册官呈報者、

本月份輸入方面以米穀為第一位、計五〇六二、八八金單位、金單五金第二、計四〇二、一六九位、棉花第三、計三、三六七、四七六金單位、紙達一、八一〇、三七六金單位、棉貨達一、〇二六、八一八金單位、此外為煤油、小麥糖等、均達八十餘萬金單位、至於本年六月來輸入首位、則尤推棉花、蓋以美棉進口關係、其他則為五金米穀煤油、輸出方面、以茶為最多、計共五、〇〇八、四六八元、蛋產品次之、計三、七五六三三八元、此外如棉紗亦達三、五八三、七二二元、桐油達三、〇〇八、一一一八元、皮貨為最多、棉紗、蛋產品及茶等次之、如與上年上半年輸出總額比較、各貨均趨下落、尤以生絲減落最慘、僅皮貨一項、略有增加而已、至就輸出入

埠別而言

當以上海為銷納之要埠、本月份輸入計四五、五九五、八七七元、占總額百分之四九、八、其重要可知、其他各埠、輸入以九龍天津膠州輸入、均稍退、天津輸出略低、滿口輸出增加一倍、九龍輸出入均有增加外、餘均平穩、

關於金銀出入口

本月份銀幣生銀計共入口一六、五一、〇元、出口一、三、一〇一、九三七元、出超達二、二四七元、本年六個月、銀幣生銀計共出超二、八七六、四四三、七元、又金幣生金計共出超一八、六九、金四八八、金單位、較上年同期出超、雖均呈減退之象、顧亦未足令人樂觀也、

上半年我對外貿易情形
輸出入均趨衰落

中央社云、國際貿易局、曾發表六月份及本年上半年、我國對外貿易情形如次、六月份、我國對外貿易、輸出入均較上月略為減退、輸入為八六、二五九、四一三元、輸出為四九、一七二、七九六元、與上年同期相較、減落尤鉅、入口計減二三、八三九、四七三元、出口計減一、〇三〇、五九四元、而尤以進口減退為甚、此在數字上雖屬良好現象、然按其原因、則為一般國民經濟衰敗之徵象無疑、本月份、入超為三七、〇八六、六一七元、本年六個月、入超總計為一〇一、二〇五、一二二元、以與上年同期之四七四、六四一、五六六元、相較、計減百分之三五〇二、如就輸出入國別而言、輸入方面、仍推美國為首、計共二〇、五五六、二一四元、日本次之、計共九、八三三、三五一元、英國第三、計共九、二四四、一七五元、德國第四、計共七、七五五、四二八元、再次為安南、及英屬印度、各在六百萬元以上、與上年同期相較、美國印度均略有增加、日本英國德國則均下減、而尤以安南減落最鉅、輸出方面、仍以香港為首、計共八、四〇五、二四〇元、日本次之、計共八、一六六、六一一元、再次為美國、計共七、四一二、五四七元、至如英國、亦達六、三七二、八七七元、德法等國、則在二百萬元以下矣、香港較去年同期略有增加、美國日本各國則均下減、惟日本減落甚微、再就輸出入主要商品而言、

新生活運動後解決四大害報告於後

(嫖)害解決法 嫖之為害凡人皆知小則白濁梅毒疔毒等症發生大則遺傳子孫絕嗣受害無窮敝藥房故製有花柳清毒白濁丸寶樂膏注射白濁水等照症配服無不藥到病除望諸君以後實行新生活不再到花粉銷金窟

(賭)害善後法 賭者雖獲徼倖一時之勝利仍終歸於失敗最可惜者精神損失身體日弱有識之士立能痛改前非但精神恍惚恐未易復原如有屈臣氏出品之補腦壯筋仙露白補鉄酒大補 同本丸衛生丸等補助之可易回復且加增飯量可稱君之福音

(飲)害補救法 飲酒過量最易傷腦亂性如經此者或欲預先防備以免後患者請速購屈臣氏之糖質醇胃丹服後自能醒腦健胃幸勿輕視之

(吹)害戒絕法 鴉片一物一經上癮廢時失事一生幸福在此銷耗有志之士欲戒除此患奈未有良藥善法戒無恆心以致時吹時戒未能戒絕請向屈臣氏特製唯一戒煙用之沙示水服後能令腹內一切煙毒銷除又能保證用此水後永無癮痢之患焉

廈門鎮邦路屈臣氏大藥房 電話二〇七五

李雙輝鳴謝啓事

竊輝患內外痔疾四十餘年之苦楚屢醫罔效今蒙廈門中山路島美電話五九六號

陳世澤先生痔瘡專門醫治

僅二禮拜並無痛苦其病若失感激之餘特登報端以鳴謝悃凡我同人有染痔疾者速與之醫治幸勿交臂失之

蘇州戈家二房半夏

防痨聖藥 戒癮良方

主治 老年中風 小兒驚風 新久咳嗽 痰飲嘔吐 積痰喘氣 痰塊瘰癧 冷熱哮喘 氣虛血虧 各式肺病 肝胃氣痛 痰瘀卒倒 文武癲癇 山瘴時疫 煙癮惡習

服後有意想不到之効力

服法說明函索即寄

總代理處 同文路五十九號二樓 經售處 大同路恭安藥局

分批發處 横竹路新發記 中山路華英藥房 鎮邦路會豐商店福隆慶 各參藥局均有代售

電話二零七五號 屈臣氏蒸溜汽水機製造 汽水

鮮檸汁 鮮橙汁 富強水 干光啤 每打大洋二元五角三分

鎮邦路 本藥房批發 沙示水 檸檬水 甜橙露 梳打水 忌廉水 湯力水 每打大洋二元〇八分

有下列事實證明

一、是否蒸汽水或海水井水所製成者、若欲鑑別可用染黑髮之藥水三數滴於水內、真者如常清澈否則水變混色也、
二、集各藥房之出品注視其水何者為清潔、
三、聚各藥房同一名稱之汽水飲後何者氣味為濃厚、
四、飲汽水須特別注意其色澤、飲後可分別之汽水有無染汚否上、
五、汽水之配製祇須適宜非汽水之鮮橙汁汽水少為劣故藥房之鮮橙汁汽水所以分別是一證明、
六、如非蒸汽水所製者祗稱氣水不能稱汽水世人則課以蒸水勝水等水最佳實多可
七、比較各號之汽水不壞之別者可能保存日久汽水留存之別何、
八、本藥房以誠偉塔為商標用特留意免受冒效商標者、
九、本藥房之汽水所歟之鮮橙汁沙示水之汽水誇在亞洲可稱獨一無二、
十、敝藥房用蒸溜汽水所製汽水無論常人或病者均能服用可保無虞、

虎標永安堂廈門分行

行址鎮邦路 電話九三二一

請各藥商注意 切勿販賣仁安堂獅猴各種藥品

查汕頭仁安堂瞞請註冊之獅猴各商標業奉國民政府行政院以其有混冒本堂虎標決定撤銷在案復蒙汕頭市政府嚴禁販賣該獅猴標藥品出示佈告茲將其佈告照刊於下

汕頭市政府佈告 第二九九號

為佈告事現據永安堂胡曾熾狀稱為案經行政院決定呈請禁止混售事緣本堂與仁安堂郭棟樑因獅猴兩商標爭執一案前於民國廿一年奉商標局第五二三一號令將仁安堂郭棟樑所用獅猴兩商標之註冊撤銷旋該堂不服訴願由實業部決定撤銷商標局處分本堂接到決定不服向行政院提起再訴願現於本年六月七日上海奉上海市社會局字二九九號訓令送達行政院二十三年訴字第一九號決定書主文內開原決定撤銷商標局所為仁安堂獅猴兩商標之撤銷處分維持之等因依照訴願法第四條本案訴願已屬確定該仁安堂獅猴兩商標應遵判停止行使惟恐該堂陽奉陰違仍有私售混冒情弊理合具呈粘同行政院決定書映片呈請鈞府鑒核迅予佈告禁止仁安堂再該項獅猴商標之藥品混售以重法紀實為公便等情據此查該仁安堂獅猴商標藥品既經中央行政院判決撤銷該商標行使有案所有佈告禁止混售一節應予照准批示及令行公安局飭屬嚴行查禁外合行佈告市民人等一體知悉嗣後不得販售各項獅猴商標藥品免干查究切切此佈

市長翟宗心

中華民國廿二年七月卅一日

腎臟生理與腎氣丸之關係

▲有數千年先醫實驗之歷史根據
▲奏補腎强精造血之神功靈效

腎氣丸、係醫聖張仲景先生親選特傳之金匱靈方、數千年來、我國先賢、萬試萬驗、奉若祕寶、今佛慈藥廠、創興改良中藥之新運動、應用二十世紀之科學方法、證據五千年來實驗之國藥、以草根木皮、製造為品、玉液、純粹藥材、鍊成西式藥品、復經嚴密之動物試驗及臨床實驗後、方始出品、其藥效之確實、製造之精良、誠為我國醫藥界開一新紀元、

腎氣丸治男女腎氣虛弱、腎水不足(內分泌機能衰弱)、性神經衰弱、腎虧無能、精血枯竭、陰萎遺精、發育不全、消渴、糖尿病)、腰背酸痛、小腹拘急、小便不利、四肢浮腫、頭暈目眩、自汗盜汗、食血少、手足厥冷、病後虛憊、腦力減退、婦女血虛無子、宮冷不姙、產後虛損、婦人煩熱、不得安眠、子宮諸病、等症、有不可思議之特效

連服一瓶、食慾大進、元氣倍加、連服一料、腎氣機能絕對強壯、連服二料、雖老衰無能者、能恢復青春時代之腎氣精力、奉贈補腎秘方三十萬冊函索即寄

佛光牌科學國藥腎氣丸 每瓶「服七天」定價洋二元每料四瓶「可服一月」洋八元

廈門中山路二〇三 佛慈藥廠分發行所

浴後之風光

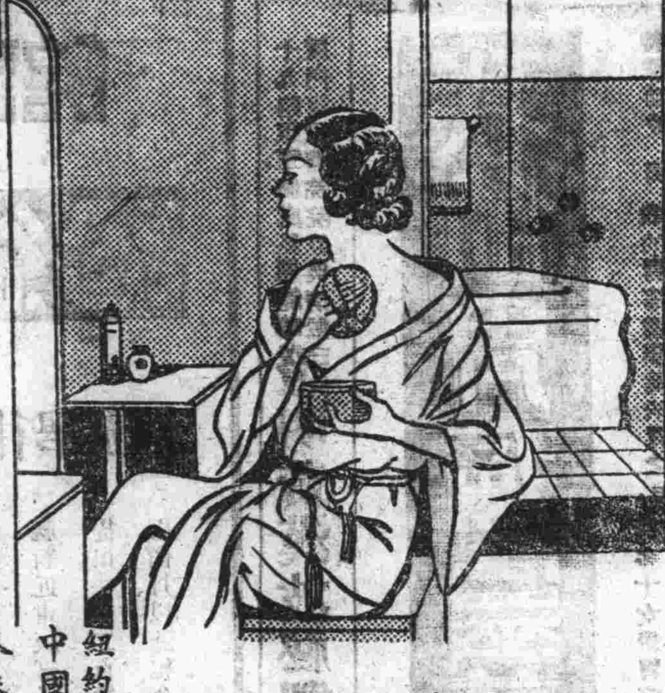

浴罷蘭湯、隨用三花牌爽身粉、或撲身粉輕撲周身、粉撲過處、潮氣吸盡、怡美舒適、可歷數時之久、此粉品質精粹、香氣馥郁、歐美風行、盍請試之、

三花牌撲身粉及爽身粉均裝美麗鐵盒

請認明三花商標為記

各大藥房百貨公司洋廣貨店均有出售

紐約巴黎三花公司精製 中國上海三花分公司 上海四川路六六八號 香港經理洛士利洋行 香港車打街二十三號

另有精美仿書詳述護膚要訣承索即寄

廈門批發處 廈門鼓浪嶼章永順父子醫生藥房

東亞工業社招學員

面授函授 保證速成功 (住址廈門中山路中華戲院對面斜左角)

本社創辦傳習所為培養實驗製造之化學工業專門人才指導實業輕本厚利免器易製造易成功易銷售之貨品使學者不論大小資本可行實業就課生自立為富人學業已遍達國內外凡欲自設廠製或任工廠技師成績均甚佳如近來內地各處肥皂廠洋燭廠及各種工廠工業社逐漸增加多係本社學業者創辦也有南洋暨國內各處學員成功開業報告之信件掛在社以供參閱茲為擴充學員起見特大減學費使經濟困難者得入學不論男女老少凡有志者均可報名學習科目如谷色肥田粉各種肥皂洋燭乾電池一味素粉醬油罐頭牛乳番椒醬菓子糖化學蜜化學醋蚊香圈餅乾藥水洗染各種酒類中西藥品化粧品日用品等數百種入學後實習時教授給收據及保證成功之入學證書如有不成功者學費全數退回且保證所製之物品與市售之上等貨同樣學員畢業後本社批售各種工業原料藥品及洋機器具價格低廉不論多少均歡迎

靈藥若無效可還

面疱水 奇驗特効 專治面上生面疱粒子皮膚病一切小瓶二角
白面素 能使面皮細白幼潤雖甚黑亦能變白價五角
雀斑水 包除神速 治婦女面上虎神屎黑斑點甚奇効小瓶四角
發毛藥 能生眉毛頭髮搽之毛發漸生每瓶九角
癬藥水 不論何種癬症不擴者搽此水保斷根價三角
遺精良友 不論有夢無夢之遺精一服即愈價五角
白濁丸 不論急慢性五淋亦白濁皆驗價一元
早洩靈 專治男人腎虛市交精即射出價一元
滅毒膏 專治瘡疥癩脚臭價二角 一切瘡毒價一角
胃痛靈 心胃氣痛不論新久價三角 服即痛癒靈驗

華洋藥房 廈門中山路中華戲院對面斜左角

▲志士與良藥

夫國難則思志士、病篤則思良藥、此五古不易之理也、蓋志士之於國、國難可解、良藥之於病、病篤可除、是志士與良藥之引人欣慕者、

……金鼎……第十四次考……虎疫獨勝散……

南洋分割戰之形勢
日本如先取攻勢可佔優勢　英美必放棄香港與菲律賓　荷非日敵故有英荷協約說

華聯社新加坡通訊、一九三六年之危機迫在眉睫、英美荷日法之南洋再分割戰、亦將提上於議事日程、近來所傳之日暹合作、英荷協約、美棄菲洋、法日密約、諸種消息、甚囂塵上、當非無因、茲據某軍事專家之擬想、南洋再分割戰、有下列六種可能的狀態、一、日美單獨戰、則日軍佔領菲律濱及瓜哇島、二、日英單獨戰、如英國主力艦不在新加坡、則日本首先佔領荷屬東印度之某重要部份、然後再侵入暹羅、而攻取新加坡、勢必引起英荷聯盟以抗日、日軍佔優勢、三、日本與英美戰、而新加坡無主要兵力時、則日軍取第一項之戰法、先佔領菲律濱及瓜哇島、勝負未可知、四、英日單獨作戰、而主力艦在新加坡時軍港已完成之後、則英日雙方有勢均力敵之勢、勝負非短時間可判、五、英美對日共同抗戰、而主力艦又集中在新加坡之時、英美雖首先放棄香港及菲律濱、但或不放棄瓜哇島、而俟日軍佔領該兩地後、再以大軍逆襲之、戰況一有進展、日軍即將敗績、六、作戰持如遇各殖民地土人暴動或本國革命發生、戰事即有停止可能、各國勢必先行彈壓內亂、則作戰之關係、將更為錯綜化、綜合上列六種可能的作戰狀態、可知菲律濱之馬尼刺、實為南洋之首衝、馬尼刺距日屬澎湖島、不過一衣帶水、朝發夕至、瓜哇島則距日軍港橫須賀、不過四日之行程、美國主力艦距上兩地尚遙、故傳聞美國放棄非島者、即係此故、且南洋作戰、荷方戰力薄弱、而荷屬東印度地勢蜿蜒、隨時有受敵軍侵入可能、故又傳英荷已有軍事協約、當非捕風捉影之談、再者暹羅與英屬馬來毗連、由暹攻英屬馬來、事半功倍、當亦為英日之軍事家所注意、至於各國軍力之詳細分配情形、及作戰之具體的步驟等、俟探得確實、再續為寄發、

……一・六八七・〇二四元、蛋及蛋產品三・七二五・六三八元、熟皮及皮貨類二・〇四七・五八二元、雜糧及其製品一・七〇五・六一七元、桐油三・生〇八・一一八元、落花〇一・六二九・七三九元、茶五・〇〇八・四六八元、煤五四八・五四一元、絲二・三九九・七八五元、棉花及飛花等一・二七八・九九〇元、棉紗三・五八三・七二一元、綢布疋頭類三・一七五・八六四元、鳥(金蒡)礦砂二・〇八三・〇七一元、四一六・第(金蒡)四一六・八二九元、錫錠及錫塊六六七一・八六六元云、(完)

香港將改為有稅埠
阻外貨傾銷　謀併決復興商務

香港六日訊、商務復興問題、現為香港官民所渴望、得有解決者、當局設經濟委員會後、徵詢民意、籌發良策、查對下該會所研究者、擬將本港改為有稅埠、此問題則為中西商界考慮其利弊、記者昨探悉當局擬將本港改為有稅埠之用意、特錄其詳、以供商界之參考、或將研究所得、貢獻政府也、本港開埠迄今、向無徵出入口稅、獨酒一項、入口則徵稅、惟至其出口時、則將所徵之稅交還、此即阻礙之銷場暢旺、今當局擬改為有稅埠、係鑒於港內購買力弱、本港商業已受不景氣影響、而外貨傾勢厲、為謀維持本港之工商業、必須使港中出產購買力強、故擬改為有稅埠、使外貨欲傾銷於港內則因有稅而增加其價、夫如是、本港出產、則可暢銷、如外貨經港被徵稅後、及其出口、政府則交回、此於出入口無甚影響、總而言之、當局擬改為有稅埠、即欲使港中出產、得港僑購用、斯亦為復興商務之一策、其次當局所注意者、積極謀出入口增加、此問題須由港華商務專員激底研究、將來必提出經委會討論云、關於有稅埠問題、華商方面曾有集議、衆以當局所擬之計劃、簡言之、即如現在酒之入口徵稅辦法、惟非激底復興商務之策、且非易行之事、聞經委會各委員、對該問題、將來正式提出討論、必甚多意見發表云、

本年上半年入超逾三億元
上海一埠佔三分之二　輸出輸入較去年均減 (續)

六五八元、麥粉二一六・三一三、元、糖八〇八・二八五元、煙葉一・六九・八〇九元、化妝品八八一・八三九元、顏料一・九一三・〇一一元、種發油四二六・三二七元、柴油九八一・一八五元、煤油八八五・三三〇元、紙二・一四二・〇八〇七元、木材二・一三七・一七三元、煤四・一八・八六七元、

▲出口貨值　六月份全國輸出主要貨值為門……

閨中樂趣

婚後男女無不了解閨中樂趣、郎情妾意何等快活、然男子先天不足腎部虛虧、女子患有暗病月經不調、已為愛情之障礙亦生育之阻力、茲德國新發明

男女妙樂 愛的靈　男用金盒　女用銀盒

男子服之壯腎持久、女子服之經調多趣、確可於最速之時間增進夫妻愛情、添加閨房快樂、男女補品多含劇烈之藥、服之興奮一時而遺害無窮、惟愛的靈已經英國政府化驗給照、中國政府特許專賣、功效確切、絕無毒質、服之即日應驗、如不見效、原銀奉還、

德國 男女 愛的靈　每盒三十九用十五次港銀五元減售大洋四元

殺人新利器

科學昌明、日新月異、殺人利器、層見疊出、此足見世界愈進化、人類死亡亦愈多也、不觀夫刀光劍影、彈雨槍林、鋒鏑之下、血肉橫飛、睹戰地之陳屍、覺神號而鬼哭、乃最近竟有殺人新利器、其威力遠超過無情之槍彈、傷而不見、死而無血、且犧牲者多為有志之青年、而其死因、又為人所易忽之遺洩、初則每伴美人、別饒佳趣、涓涓而遺、尚不在意、久之精關日弛、無夢亦洩、造成癆疾、癆病以起、而寶貴之生命遂從此斷送矣、茲幸德國孟斯黎醫學博士費十載之研究、發明青春夢遺精聖藥、不論有夢無夢遺精、失眠、心悸、早洩或曾服他藥無效、已服他藥未斷根者、均能一服即愈、保不再發、此誠抵禦遺精惡症之品、保障生命之良藥也、每瓶大洋一元、說明書索閱即奉、

世界戰機日逼中　德國提製人腦

日俄交惡於東亞、列強鬥於西歐、劍拔弩張、戰機日逼、德國則退出國聯、高呼廢約、整軍經武、發奮圖強、近且以提製人腦聞、科學發達、令人震驚、所謂人腦者乃一種補腦之奇藥、名為腦特靈、德國醫學博士孟斯黎氏之新發明、此藥功能改造人腦、補充腦力、為腦力不足、神經衰弱之特效藥、服之則補腦益神、增加記憶、凡用腦太多、勞思過度以致記憶力薄、理解力減、退則精神與奮陷於不眠、消化不良、食慾缺損、情愈薄弱、陰萎夢遺、步行疲、以及一切腦力衰之病、服之立效、大洋一元、

廈門鎰邦路東方大藥房經理　香港永樂街十一號大中洋行獨家經理

阿司匹靈

注意！注意!!

際此天時不正百病叢生之時、吾人慎保健康最為緊要、蓋身體健康者方能照常工作也、君若偶感傷風寒熱頭痛等症、須速服名譽素著功效可靠性質和平之藥品、而拒絕一切廣告假冒之劣品、庶不致誤

總經理廈門中山路白記藥房

鳴謝盧言秋拳師啓事

鄙人奉差緝匪從高樓躍下、追捕因不慎致將膝骨跌脫、輪疹痛難忍不能行走、醫治罔效、後經泉州國術館拳師盧言秋先生施神技、居然著手回春、舊病若失、步履如常、承皆出於先生之賜、感戴之餘、愧無以報、用刊數語、俾同病者得以問津　陳子明啟

聲明道歉啓事

逕啟者鄙人於本七月二十六日向公安局誤告興義號駱大目傷害搶奪一案經移送思明地方法院辦理業荷第四八市場公親出為調處查明事實係屬誤會鄙人願聽公親處決由李記號李吉向駱大目表示歉意外特登報聲明道歉此啟　第八市場李吉謹啟　八、六

對待嬌妻美妾

倘一人而擁多妻、未免縱慾傷身、所以明哲保身者、節慾而不惑於色、如常服德國男女妙樂、以補充精液之虧耗、如是雖居妓戰亦勝、妻美妾之間而依然康健如恆、百之組織、毫不退縮、因其功能大補精血、能堅固各部、使身體永不衰老也、

康的靈
男女兩性樂　每盒四十九服二十次、港銀五元減售大洋四元、說明書奉送

已婚男子　未嘗夫婦之歡

已經結婚之男子、遠離嬌妻之丈夫、因生殖機能變態、以致未嘗夫婦之歡蓋一則同床異夢、一則燕好無從、人號無情、雖能遺此、孤衾獨擁、夢遺難免、初則面黃肌瘦、精神頹喪、久乃血虧腎虧、以生、或以小病而忽之、或因害羞而諱言、日久不病治、將成長漏、不特終身幸福為之斷送、即寶貴生命亦將不保、請服最新發明、德國夢遺良藥(價目)每瓶一元、半打五元、一打十元、

青年良友

前遺洩立止、因此藥乃德國衛爾生博士最新發明、迭經各國政府褒獎、不論有夢無夢遺洩、服之立愈、失眠不寐、更著奇效、限即安眠、功效神奇、一試便知、遺精預防法奉送、

移腦手術戈功　學界之創聞　警

據最近報載、俄國列寧格勒外科學院中進行移腦手術、此事實為醫學上之創聞、一青年少女腦中去形如鷄卵大小之瘤一枚、即自一年來、此瘤長大、致失其記憶去中心神經數米釐、瘤之並未除去、本其生平能力、料經、此手術移去此瘤、外科醫生本其生平能力、料經移去此瘤、聞已獲得最大成功云、合其常服「腦力多」精以滋補腦力、

腦力多

專治一切腦病、此藥功能改造人腦、補助腦力、凡用腦過度、思想力不足、神經衰弱、腦力薄弱、腦力減退、精神疲困、作事常覺眼花、精神不振、陰虛夢遺、腦眼頭痛四肢麻木、食慾不振、及一切腦病、服之立效、出世以來、風行全球、經英國政府化驗無毒、可保服者安全、每盒一元、半打五元、且

廈門中山路二〇三號華英大藥房經理
總行 香港永樂街八號a　分行 廣州 汕頭 梧州 南寧 星加坡

燕窩補丸。性味溫和。日常服之。解除血毒。和胃清腸。能使體氣調順。面色紅潤。

顆顆滋補　補丸鼻祖

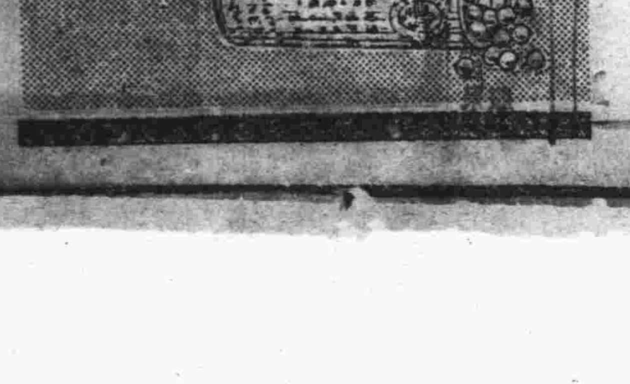

各處藥房均有出售

廈門大同路

恭安藥局

總・經・理

廣嗣壯陽腎補丸
主治　精少精稀　精冷陽痿　陽弱精易　冷洩精出無力　陽不堅　陽舉不久等症
每盒大洋壹元　每打拾元

參茸烏鷄白鳳丸
主治　專治婦女　氣血衰弱　經期不順　子宮寒冷　久年不孕　赤白帶下　痛經閉經　等症
每盒大洋壹元　每打拾元

天然治癱草	百補精	萬靈藥膏	金石保喉霜	她的友	脾胃餅
手足麻木　半身不遂	打倒鴉片　抵抗烟癮	專治皮膚病之聖藥	喉症仙丹　兼治白喉	節育良劑　避孕塞片	開脾健胃　三日見功
每盒大洋一元　每打十元	每瓶大洋一角　每打一元	每盒大洋二角　每打二元	每盒大洋一元二角	每盒大洋一元二角	每包大洋二角　每打二元

上海天濟醫室

肺形草
主治　多年肺癆　新舊咳嗽　吐血咯血　痰中夾血　肺炎肺癰　癆傷肺痿　瘰癧串核　久咳失音　乾血女癆　百日童癆
價目　每盒大洋壹元　每打大洋念元

上海繢集堂監製

痔瘡內服藥　日服三次　功效無比　每盒大洋六角　每打大洋六元

痔瘡外搽膏　冰涼爽快　痛癢全消　每盒大洋一元　每打大洋拾元

朱大同

總經理 正泰雜貨公司

柯達萬利軟片

拍攝快照　萬試萬利

柯達萬利軟片。雙重藥膜。一快一慢。互相調濟。故感光十分迅速。不問天色明暗。光線强弱。拍攝快照。均能非常清晰。初學者用此軟片。最為靈濟。柯達萬利軟片除捲片外。並有軟片包。大小尺寸俱全。再柯達不褪軟片（亦有軟片包）亦為著名出品。品質始終如一。成績十分可靠。各處柯達經理均有出售

欲得精美照片　必用柯達軟片

美商 柯達公司　上海圓明園路廿四號

風行有年　名譽頂好的
五羊牌電池　獅牌電池
大宗運到

保證試用買一送一

廈門福隆慶百貨商場總經理　各埠均有代售處

……Vicente Gotamco Hermanos……P. I.……

肅清蠅匪

南華廠國產捕蠅機出世！

每只定價五元　一月內減售八折

茲值夏令各處大批蠅匪出現若不早爲撲滅各種食物偶被接觸卽遺下一切病毒黴菌貽害社會誠人間莫大之危機也本廠爲公衆謀幸福計爲個人謀健康計特製此機自出世以來深得社會人士所歡迎樂用零星大批均極歡迎

◉捕獲力大。每小時能捕數千隻

◉堅牢耐用。每具可以經用十年

注意　各大公司鐘表行五金店均有經售

南華造鐘廠股份有限公司啓

製造廠設汕頭揭陽北河墘　汕頭有無線電報掛號二二六三

（夏令良藥）

安宮牛黃丸　清心牛黃丸　六神丸　普救丸　紫雪丹　紫雪散　局方至寶丹

小兒回春丹　保嬰丹　八寶驚風散　八寶牛黃散　濟衆水　金汁水　銀花露

到廈門大同路泰安藥局購買正藥！

趁烟斷癮

百補矮瓜精（斷癮半月）　百補矮瓜丸（功用完全相同）

國民政府註册　中央衛生試驗所證明無毒　上海工部局化驗通銷　國貨展覽會優等獎

小瓶大洋一角每打一元　加料大罐大洋二元二角半　每瓶大洋一元每打大洋拾元

上海普達製藥廠總發行　廈門大同路泰安藥局經理

廈門明記公司　營業數目

和豐椰子油　印慶旗粽索　呂宋油白索　歐州銅鐵床　上海銅鐵床　新式的傢私　壁圖保險櫃　頂上臭藥水

總批發處開元路門牌二百九十七號　電話四百十二號

天壽堂姑嫂丸

婦女暗病赤白不育　速服香港

海狗鞭健腎丸

男子腎部虛弱　請服

中外各埠均有代理

總發行　香港德輔道中　分行　廣州十八甫

廈門代理　橫竹路亞洲藥房　水仙宮宜牛棧

分售處　會豐商店　中國藥房　謙利藥房　兆源藥房　鹿臣藥房　大同藥房　鼓浪嶼怡青號　漳州太羲方居

福建閩南總代理廈門思明南路國興行　電話八八四

人不幸而患疾病，猶手足加以桎梏，而五淋白濁，爲不可告人之隱疾，臆痛淋漓，其苦尤甚。既已患之，惟有速治，速治之道，惟有服法國之山得爾檀香油地，因其成分精確，力效似湛，服之非但驗痛立消，且可永不復發。

山得爾檀香油地每丸之上均印有（MIDY）爲記，無此記者，必係偽品。

服法——初服每小時一丸，隔兩日後，示島以每五天每天服四丸。

注意——服藥期內，宜節房事，忌食刺激性食物，尤須戒絕房事。

日本市上假冒甚多，魚目混珠，誤人不淺，敝行爲杜絕弊計，自即日起，所售之丸，紙包外均加蓋紅色（MIDY）標記以資鑑別。

菲商新華行獨家經理　分經理　大藥房

全國各大藥房均有出售

余素來體氣頗健，不意忽患重病，臥牀數週，及醫生診治應手，余體重已減廿磅，頗覺抑鬱疲憊，想非調養數月不爲功

醫師首先囑余試食桂格麥片，據云極易消化，而最爲補身，果亦不虛，未幾余覺體力漸强，面色漸復，前途所期若兩人，余頗驚其神効，

余今已起床，步履如常，健氣健適，前所未有，余覺較往日更爲有力，更有精神，余之得以恢復康健，實賴桂格麥片，今則用以保持健康，此後不慮再患虛弱，因余每日食桂格麥片也，

總經理　廈門輪山行　各地商店均有出售

桂格麥片，營養豐富，滋補強身，能使食品之功，增肌長力，補血生血，中國之人，試食宜，不費一，法簡便，二分鐘可煮熟。

桂格麥片

請認明罐上老人爲記

Quaker Oats

五

請看　世界上最精美之永備電池

慎防假冒

唐拾義久嗽丸

如無驗券者卽是僞品　廣州唐拾義父子藥廠發行

此丸乃專門治咳老醫師唐拾義四十餘年經驗良方　能治哮喘氣促目呆時伏喘甚之時汗流如雨痰白如膠喉中有聲難以言語寢食俱廢誠無生趣一服此丸立刻喘止　消且能除根免發誠治喘聖藥也

廈門福建藥房

久咳易成癆！

多咳則傷肺日久易成癆因癆而致命者不可勝數惟查治癆必先治咳之藥方今外國醫藥先進國無發明現唯療門治咳老醫師「唐拾義」經驗四十年服後過有奇效除痰之力對於久咳痰多胸悶喉痛氣緊等症均極奇效故得社會公認爲「根本治咳特效藥」

唐拾義父子大藥廠

味素粉之製造法

原料　小麥或大豆